Banzer destituyó al ministro Patiño Ayoroa

Era jefe militar de la revuelta, según oficiales rebeldes presos

esidente Hugo Banzer destituyó anoche del te Militar al Cnl. José Ayoroa, al conocer que nistro de Urbanismo y da era el verdadero jefe surrección de Santa Cruz le haber triunfado, le braría en la Presidencia República. La destitución l. Patiño Ayoroa se prourante el desarrollo de la n de Gabinete, que fue cada con carácter de tencia y a cuyo término, el lente Banzer dio lectura a nsaje dirigido al pueblo ano.

El hecho constituye la culminación de los cruentos sucesos ocurridos el jueves en Santa Cruz, cuyo desarrollo planteaba la interrogante sobre quién era la verdadera cabeza de la rebelión.

Las informaciones oficiales de la noche del jueves y amanecer del viernes, en relación al alzamiento armado de Santa Cruz, señalaban como cabecillas visibles a los generales en retiro Julio Prado Montaño y Hormando Alvarez y al ex-hombre fuerte de la Falange Carlos Valverde Barbery. Sin embargo, se presumía, sobre todo en los círculos políticos, que la rebelión del Segundo Batallón del Regimiento "Manchego" y grupos adictos a Valverde, tenía otra cabeza.

Las mismas informaciones daban cuenta de la captura de militares y civiles comprometidos con el golpe subversivo, aunque no precisaban número ni nombres. El Ministerio del Interior cerró ayer sus fuentes de información, de manera que los periodistas no pudieron obtener detalles adicionales.

Ayer, al arribo del Presidente Hugo Banzer Suárez al aeropuerto de El Alto a bordo de un "Convair" de la Fuerza Aérea, fue recibido y saludado por sus Ministros, jefes militares y autoridades políticas y administrativas. Entre los primeros se encontraba el Ministro de Urbanismo, Cnl. José Patiño Ayoroa. Jefes militares y de policía ingresaron al avión, permaneciendo en su interior hasta después de que el mandatario había emprendido el camino de bajada a la ciudad.

Fue entonces que se presumió que el propio Gral. Banzer había traído a La Paz algunos prisioneros tomados durante las acciones del jueves en Santa Cruz. La presunción fue parcialmente confirmada horas después.

Cerca de una decena de oficiales, cuya graduación no pudo ser establecida, fueron traídos a La Paz en calidad de prisioneros. De las declaraciones que prestaron ayer, se estableció que el verdadero jefe de la revuelta fue el Cnl. José Patiño Ayoroa. Los oficiales presos coincidieron en señalarlo como a la cabeza de la insurrección, que debía asumir la Presidencia de la República tan pronto como triunfara el movimiento rebelde. Gran parte del esquema político y del plan de operaciones insurreccional, quedó al descubierto.

El Presidente Hugo Banzer convocó a una reunión de su Gabinete Militar para las 19 horas de anoche. Diez minutos después se inició con la presencia de todos los Ministros.

Durante su desarrollo, se conocieron las declaraciones de ocho militantes rebeldes que están presos en el Panóptico y que señalan al Cnl. Patiño Ayoroa como el verdadero jefe de la insurrección. Los miembros del Gabinete analizaron la situación planteada y el Gral. Banzer destituyó de inmediato al Cnl. Patiño Ayoroa de sus altas funciones de Ministro de Urbanismo y Vivienda.

Días antes, en una de las reuniones de gabinete, el Cnl. Patiño Ayoroa había planteado que en las giras del Presidente Banzer a las guarniciones militares, aparte de los miembros del Alto Mando Militar, se incluyesen también en la comitiva oficial a miembros del Gabinete.

Es así cómo, en la última gira realizada al oriente por el Gral. Banzer, éste fue acompañado por el Ministro de Urbanismo y Vivienda, Cnl. José Patiño Ayoroa.

Antes de que concluyese la reunión de Gabinete de anoche, el Cnl. Patiño Ayoroa abandonó el Palacio de Gobierno también lo hizo el Ministro de Transportes, Capitán de Navío Wálter Núñez, ambos vestidos de civil. Algunos periodistas le preguntaron la razón de su salida del Palacio antes de la conclusión de la reunión de Ministros, respondiendo que se dirigían a sus domicilios para cambiarse el traje de paisano por el uniforme militar. Posteriormente, sólo regresó el Ministro Wálter Núñez Vera.

Desde anoche, el Cnl. José Patiño Ayoroa guarda detención domiciliaria.

La destitución del Ministro de Urbanismo y Vivienda ha planteado al gobierno una crisis parcial de Gabinete.

PRESENCIA

MATUTINO FUNDADO EL 28 DE MARZO DE 1952.
AÑO XXIII- Nº 5.903- LA PAZ, BOLIVIA, SABADO 9 DE NOVIEMBRE DE 1974- 12 PAGINAS- $b. 2.00.

Gobierno será inflexible con los subversores

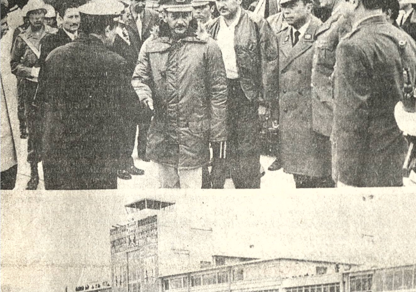

RECIBIMIENTO.- La foto muestra al Presidente Hugo Banzer Suárez, a su arribo a La Paz, ayer, después de haber comandado personalmente las tropas que retomaron el jueves Santa Cruz y dirigido las acciones militares en el mismo campo de operaciones. Llegó junto con el Comandante de la FAB, Oscar Adriázola, y su Secretario Privado, José Mario Serrate Paz. Junto con los Comandantes de las Fuerzas Naval y Aérea, el Presidente Banzer pasó revista a los efectivos del Regimiento "Tarapacá" que formaron junto con sus unidades blindadas.

Quienes se levantaron contra el país y la institución armada deberán atenerse a las consecuencias por su irresponsabilidad; el gobierno será inflexible y no habrá contemporizaciones, según anunció el Presidente Banzer en su mensaje a la Nación anoche, después de la reunión extraordinaria de gabinete.

El texto del mensaje presidencial es el siguiente:

BOLIVIANOS:

Nos dirigimos a la nación, con el corazón lacerado por los caídos en la lucha fratricida desencadenada por quienes jamás quisieron comprender la grandeza de su pueblo y sus aspiraciones.

Nuestra actitud no es la del soldado victorioso, sino la del gobernante que cumplió su deber y es fiel a su pueblo.

Nuevamente vencimos y derrotamos a los enemigos internos de la patria. Hombres obcecados y enceguecidos por el resplandor que aparenta el poder. Seres empequeñecidos por sus frustraciones. Irresponsables que bañaron de sangre y cubrieron de luto la familia boliviana.

La motivación del levantamiento armado de ayer, obedeció al apetito insaciable de personas que cuando tuvieron responsabilidades de gobierno, pretendieron hacer uso de poder en provecho personal.

Faltos de honor, alienados y destructores, pero que fueron batidos por la lealtad, por el patriotismo y la entereza de las Fuerzas Armadas de la Nación con el apoyo unánime de la ciudadanía.

La institución armada cumplió su sagrado deber. No defendieron a personas, pues simplemente sostuvieron un esquema con ideales y un conjunto de valores patrióticos que los derrotados en la noble y heroica tierra cruceña, jamás pudieron comprender.

Fuimos tolerantes y comprensivos nuestro afán de concordia y unión lo consideraron como signo de debilidad. Confundieron la generosidad con el temor, la prudencia con la cobardía, la paciencia con la indiferencia, pero estaban equivocados y por esa razón perdieron. Pero también fueron derrotados porque sus afanes se oponían con la causa de Bolivia, que es la causa del orden, de la paz, del trabajo, del respeto, del desarrollo y del progreso de humildes hombres y mujeres, cansados de aventuras y de personas descalificadas que frecuentemente pretendan capturar el poder para satisfacer su insaciable vanidad, egoismo y afán de dominio.

De hoy en adelante ya no prevalecerán sentimientos personales de comprensión y olvido hacia personas que se levantaron contra el país y la institución armada. Ahora deberán atenerse a las consecuencias por su irresponsabilidad. Seremos inflexibles y no contemporizaremos. Quienes se alzan contra Bolivia, que estén dispuestos a sufrir el castigo de una patria dolida por los intentos de atentar contra su estabilidad y paz social.

Justo en el momento en que el país vislumbra un mejor destino, alzaron amenazador el puñal, a nombre de un nacionalismo que no lo sienten y bajo el pretexto de fingido amor al país. Precisamente en circunstancias en que debemos unirnos para acelerar nuestro desarrollo económico-social y fortalecer a la nación, traicionaron a su patria y se cubrieron de deshonor y de vergüenza. Pero no podemos continuar por más tiempo con esta situación. No es posible que cualquier persona, porque así lo desea, haga peligrar la seguridad de la colectividad. No puede ser que la actitud irreflexibla, torpe y traidora de unos cuantos hombres, ponga en duda el prestigio de las instituciones y en riesgo su existencia. No podemos permitir por más tiempo, que las discusiones por problemas minúsculos intranquilicen a la población. No es posible que los gobernantes tengan que dedicar su tiempo y esfuerzo a conjurar sediciones de toda magnitud. No se puede admitir que el país se atrase y estanque, por causa de desórdenes y luchas intestinas, en tanto las demás naciones se esfuerzan por progresar y fortalecerse.

Estamos seguros, absolutamente seguros, que a las nobles y sacrificadas mujeres del pueblo, las que ayudan al sostenimiento de su hogar, ya sea en sus labores de amas de casa, o desde el modesto puesto de venta en los mercados, lo único que desean es que sus hijos se eduquen en paz y que el jefe de familia llegue con las manos llenas de pan, el espíritu tranquilo y el trabajo seguro. Creemos no estar equivocados, al sostener que el profesional, el técnico medio, el trabajador del campo y de las ciudades, tiene su mente puesta en la solución de sus problemas diarios y en la búsqueda del medio lícito para progresar en su medio, material, espiritual y socialmente.

Pero las revueltas, los rumores, las conspiraciones, la alteración del orden público, son el medio de postergar todas las aspiraciones y anhelos de ese pueblo laborioso y paciente que, en última instancia, lo único que desea de sus gobernantes es que le garanticen oportunidades de trabajo, buenos servicios públicos, educación para sus hijos, adecuada protección a la salud de sus hogares y las condiciones mínimas para desarrollar su capacidad creadora y de producción en favor de la colectividad y en última instancia, de su familia, para la cual quieren una patria con futuro.

Las Fuerzas Armadas de la Nación, constituyen la primera y última trinchera de la nacionalidad. Son el pueblo mismo, son el factor aglutinador e integrador de nuestro país, conformado por diversas culturas, grupos étnicos y diversidad geográfica. Las Fuerzas Armadas de la Nación permiten la unidad en la variedad y la garantía de nuestra soberanía. Sus miembros están conscientes de ello, a pesar de un pequeño número de elementos frustrados, desorientados, y eficaces instrumentos de políticos viciosos que los utilizan como palanca para alcanzar el poder que no lo merecen. Pero esos pocos malos bolivianos no son las Fuerzas Armadas. La institución castrense es la que el día de ayer se mantuvo, sin ninguna excepción en todo el territorio del país, al lado de la razón, defendiendo su propio gobierno. Las Fuerzas Armadas de la Nación son todas las divisiones, grandes unidades, regimientos e institutos formados por generales, jefes, oficiales, sub-oficiales, clases y soldados que ayer en la ciudad de Santa Cruz y en todo el territorio de la república, cumplieron con lealtad el juramento de servir a la patria, por encima de cualquier interés. En esta oportunidad expreso mis sentimientos de gratitud a los miembros de la institución armada.

Pongamos fin, de una vez por todas, a la intranquilidad, al egoismo y a la ambición. Volvamos nuestros ojos a Bolivia y trabajemos por élla. Sin condiciones, sin sectarismos y sin intereses mezquinos. Hagámosla fuerte y respetada. Es nuestro deber salvarla de las acechanzas que desde dentro pretenden destruirlas.

Como Presidente de la República, me dirijo a todos los hombres y mujeres de mi patria, para hacerles llegar un mensaje de fe. Un mensaje de profundo reconocimiento por su rechazo total a las maquinaciones de la anti-patria. Cumplimos con nuestro deber, sin que importe el sacrificio de la propia vida. Vencimos y venceremos cuantas veces levanten cabeza los alienados y malos bolivianos que desean

(Pasa a la página 10)

SALUDO.- El Presidente fue saludado por sus Ministros, jefes militares y autoridades que se dieron cita en El Alto. La fotografía muestra al Gral. Banzer recibiendo el saludo del Ministro del Interior, Cnl. Juan Pereda Asbún. A la derecha de éste, aparece el Cnl. José Patiño Ayoroa, destituido anoche por el Presidente de su cargo de Ministro de Urbanismo, bajo acusación de ser el jefe de la insurrección de Santa Cruz.

Venezuela exhortó al desarme

NACIONES UNIDAS, 8).- Venezuela instó hoy a las des potencias militares a r "una auténtica y sincera ntad política para emder la marcha hacia la conclusión de acuerdos concretos y positivos" de desarme.

El Embajador venezolano, Adolfo Taylhardat, al exponer la posición de su país en el debate sobre desarme de la comisión sobre asuntos políticos y de seguridad, afirmó que esos acuerdos deben conducir a la reducción de los presupuestos militares. "Los recursos humanos y económicos así liberados", subrayó pueden dedicarse "a la empresa de construir un mundo mejor y más justo".

El representante alterno venezolano en las Naciones Unidas señaló que "los gastos militares mundiales para 1973 alcanzaron aproximadamente a 275.000 millones de dólares", según un informe de un grupo de expertos designado por el Secretario General Kurt Waldheim. Dijo que en la actualidad se invierten en investigaciones y desarrollo militares unos 20.000 millones de dólares y en esas actividades se dedican unos 400.000 científicos e ingenieros de todo el mundo.

Taylhardat, después de puntualizar que las pequeñas naciones, como Venezuela y la gran mayoría de los países del mundo, no tienen interés en incrementar su potencial militar.

Los gordos pasan apuros en reunión sobre alimentación

ROMA, 8 (AP).- Los delegados sobre peso que concurren a la ferencia Mundial Sobre entación fueron presionados a pagar un impuesto sobre el so de su peso y enviar el ro a la gente que sufre ham-

En la sala de la conferencia --y vuelta del restaurant-- estaba "balanza de la justicia ana", que tenía un letrero que a: "Invitamos a los delegados gar un impuesto a la grasa, dólares por cada dos libras de epeso". Junto a la balanza hana tabla que daba los promede altura-peso.

Algunos delegados subieron a alanza durante descansos en su a de pesar los problemas del bre. Pero no muchos de ellos que han perdido la batalla control del peso se ofrecieron ntarios para la prueba.

"Es una idea excelente", dijo diplomático de Bangladesh, is asiático que hace frente a un udo problema alimenticio.

"No creo que esa es la forma resolver el problema alimenio mundial", expresó Christine gmark-Fryholm, una morocha ca que está muy por debajo del uesto al peso.

La idea fue propuesta primero 'Pan', un diario de la conncia publicado inendientemente por conuciones de las agencias ntarias.

"Algunos de ustedes están gordos", dijo el periódico a los 1,20 delegados que concurren a la conferencia auspiciada por las Naciones Unidas. "No es nada personal. Además, no les hace falta unas cuantas libras. Por eso es que pensamos que sería una distracción que todos ustedes se pesen".

El objetivo de 'Pan' es cobrar impuesto por lo menos a 100 delegados y enviar el dinero al "Fondo Para Combatir el Hambre".

El impuesto a la grasa fue la segunda idea dirigida hacia los diplomáticos bien alimentados que concurren a la conferencia.

El Papa recibió a Mons. J.Manrique

CIUDAD DEL VAcano, (AP).- Paulo VI cibió el viernes en diencia privada a Mons. rge Manrique Hurtado, zobispo de La Paz, BOLIA.

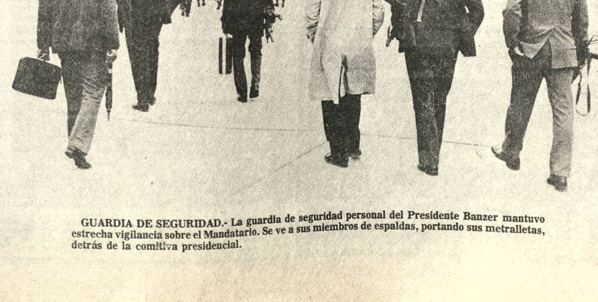

GUARDIA DE SEGURIDAD.- La guardia de seguridad personal del Presidente Banzer mantuvo estrecha vigilancia sobre el Mandatario. Se ve a sus miembros de espaldas, portando sus metralletas, detrás de la comitiva presidencial.

Cancilleres debaten suspensión de las sanciones contra Cuba

QUITO, 8 (AP).- El Presidente ecuatoriano Guillermo Rodríguez Lara instaló hoy formalmente la Décimo Quinta Reunión de Ministros de Relaciones Exteriores del hemisferio con un profundo llamamiento a la solidaridad americana.

La conferencia ha sido solicitada por Colombia, Costa Rica y Venezuela para poner fin a las sanciones que se le aplicaron en 1964 al régimen del Primer Ministro Fidel Castro en Cuba.

Soldados acompañados por perros entrenados en la lucha contra motines habían acordonado el Palacio Legislativo desde el cual Rodríguez Lara se dirigió a los cancilleres de los 21 países signatarios del Pacto de Río de Janeiro.

"La humanidad está pendiente de vuestras deliberaciones", dijo Rodríguez Lara a los cancilleres. "Por muchos que parezca que el caso que nos reúne aquí es el de un país americano de pequeña dimensión geográfica hay un innegable fondo de universalidad en las dimensiones que se debe tomar".

El Canciller ecuatoriano Antonio J. Lucio Paredes había sido electo presidente de la asamblea y su colega guatemalteco Alfonso Molina Orantes recibió la vicepresidencia.

Guatemala controla uno de los cinco votos que pueden decidir la suerte de la reunión.

Aunque la reunión ha sido convocada específicamente para decidir el caso cubano, salió de inmediato a flote, aun cuando de un modo velado, la cuestión de la participación norteamericana en el proceso que condujo al derrocamiento del Presidente chileno Salvador Allende.

Los costarricenses introdujeron una resolución por la cual no se instaría sólo a Castro, sino "a todos los países" a abstenerse de intervenir en los asuntos internos de los otros.

El Ministro de Justicia de Argentina, Antonio Benitez, desmintió que su país se aprestará a pedir que se aplicaran a Washington las mismas medidas que se impusieron a Castro en 1964 por su empeño de desestabilizar las instituciones democráticas venezolanas.

Benitez encabeza la delegación argentina en ausencia del Canciller Alberto J. Vignes que se encuentra en Roma asistiendo al Congreso Mundial de Alimentación.

El Canciller mexicano Emilio O. Rabasa dijo que su país dejará de lado las reservas legales para votar por el levantamiento.

"Nosotros nunca aceptamos la legalidad de esa medida,", dijo al llegar a Quito, "por lo que muy bien pudieramos abstenernos, pero sabemos que los efectos de la votación ello sería un voto negativo. Un simple acto de realismo político nos llevará a votar afirmativamente".

Su colega brasileño Antonio Francisco Azeredo de Silveira dijo que la preocupación central de su país es que las decisiones que se adopten aquí "se ajusten, sin subterfugios, a la norma principal del sistema interamericano, cual es el principio de la no intervención".

No dijo cómo votará, pero los especialistas consideran que la declaración de Silveira revela que Brasil anticipa la reincorporación de Cuba en la comunidad.

El Canciller costarricense Gonzalo Facio le salió hoy al paso a Chile al afirmar que la cooperación de Cuba con el caído régimen del Presidente Salvador Allende no puede considerarse un acto de intervención.

Facio dijo que La Habana había colaborado con Allende "de mutuo consentimiento".

El Canciller venezolano Efraid Schacht Aristigueta dijo que la meyoría en favor del levantamiento de las sanciones podría ser "sorpresiva".

(Pasa a la página 10)

Voto boliviano podría ser decisivo en el caso cubano

QUITO, 8 (AP).- Los proponentes del levantamiento de las sanciones al régimen cubano del Primer Ministro Fidel Castro desarrollaron esta noche una inesperada gestión para ganarse el voto boliviano.

Si BOLIVIA se inclina en favor de los 13 partidarios de la reconciliación con La Habana se habrá obtenido el número necesario de votos para derogar las sanciones.

'Estamos seguros de que la gestión tendrá éxito", dijo uno de los diplomáticos envueltos en las negociaciones.

El gobierno boliviano había indicado su disposición a facilitar la reconciliación con La Habana si hubiese seguridades de que Castro abandonaría las tácticas intervencionistas.

Se entiende que se habría propuesto a BOLIVIA que la resolución declarando la terminación del bloqueo a Cuba diría que todos los países de América "otorgarían su solidaridad a cualquier estado que sufriera un acto de intervención en sus asuntos internos".

El Canciller boliviano Alberto Guzmán Soriano mantuvo un impenetrable silencio sobre la gestión en marcha.

Los proponentes del levantamiento deben buscar el voto número 14 entre los países que no han decidido aún su posición: Brasil, Estados Unidos, BOLIVIA, Nicaragua y Guatemala.

Se supo que los cancilleres de Colombia, Venezuela y Costa Rica que solicitaron la derogación de las sanciones, se reunieron esta noche con los jefes de misión de los cinco indecisos, en un empeño por sacar adelante la gestión.

En los medios de la reunión hemisférica sobre Cuba se estima que lo difícil será lograr el voto 14.

Según el pacto de Río de Janeiro se necesitan los votos de las dos terceras partes de sus 21 signatarios para derogar las sanciones.

En los medios de la reunión hemisférica se estima que lo difícil es el voto 14, pero que una vez que alguno de los cinco se comprometiera habría una estampida en esa dirección pues no desearían verse en la minoría.

Los únicos tres países que han expresado una intransigente oposición a la reconciliación con La Habana son Chile, Paraguay y Uruguay.

Consideran posibilidad de ayudar con cereales a los países más necesitados

ROMA, 8 (AP).- Estados Unidos y otros importantes productores de granos están considerando una propuesta para sacar de diez a doce millones de toneladas de granos del mercado de las naciones ricas y asignarlo en su lugar como reserva para alimentar a los necesitados de Asia y Africa, dijeron hoy los funcionarios.

La ayuda tiene en su conjunto un valor comercial de unos dos mil millones de dólares, que incluye el costo del transporte.

El plan fue presentado anteriormente esta semana durante una reunión secreta convocada durante la Conferencia Mundial de Alimentos por Addeke Boerma, Director General de la Organización para la Agricultura y la Alimentación (FAO). Otra reunión ha sido fijada para el martes.

Los funcionarios de las delegaciones presentes subrayaron que no se hicieron compromisos, pero se informó que al menos dos países habían acogido con frialdad el plan debido a sus compromisos comerciales y a sus limitadas reservas de granos.

Hemos enviado la propuesta de vuelta a Washington para su estudio y se que todas las delegaciones están efectuando consultas con sus capitales", dijo un vocero de Estados Unidos.

Fuentes de la conferencia dijeron que cualquier acuerdo a que se llegue aquí constituiría un paso decisivo en la cooperación internacional y estaría dentro del marco del objetivo de la conferencia de alimentos que trata de llegar a un acuerdo sobre la creación de un fondo internacional de granos.

La distribución del grano podría hacerse recurriéndose al tipo de grupo de planificación de las exportaciones propuesto por el Secretario norteamericano de Estado Henry Kissinger en el discurso que pronunció el martes en la conferencia de alimentos.

HAMBRE.- Dacca, Bangladesh (AP).- Una madre sostiene en los brazos a su hijo que sufre desnutrición ante la escasez de alimentos en Dacca. Una reunión internacional busca soluciones al dramático problema de los alimentos (Radiofoto AP).

Colombia reiteró la necesidad de una reorganización de comercio alimentario

ROMA, 8 (AP).- Colombia se puso hoy como ejemplo de concentración de esfuerzo en el sector agropecuario para solucionar los problemas alimentarios y nutricionales.

Al mismo tiempo, el embajador colombiano Luis Carlos Galai reiteró la tesis colombiana de la necesidad de reorganizar el comercio mundial de alimentos.

Galai dijo que ningún otro sector de la economía de un país puede producir en corto plazo "resultados significativos" para hacerle frente a las dificultades económicas como puede hacerlo el agropecuario.

"Colombia ha establecido objetivamente los límites de sus posibilidades internas inmediatas y la necesidad de colaboración y estímulos internacionales más efectivos y oportunos" dijo el representante de Colombia en la conferencia mundial de alimentos.

Dijo que Colombia ha abogado en los últimos 30 años por una reorganización del comercio mundial de alimentos.

"En esta reorganización será importante que los países desarrollados no discriminen entre los países en desrrollo para preservar áreas de influencia política y económica y debilitar las más significativas posibilidades de auge en la producción de alimentos en los países en desarrollo, las cuales se hallan, precisamente, en los países excluídos de los sistemas preferenciales", dijo Galai.

Añadió que es "elocuente" observar que países con economía de mercado son los más renuentes a aceptar las reglas y prefieren subsidiar la ineficiencia interna.

"Esperamos con interés el cumplimiento de cuanto se ha dicho, en intervenciones de países desarrollados, sobre una debida consideración del problema en las próximas negociaciones del GATT.

"Colombia está dispuesta a prestar su concurso a la política trazada en el plan internacional de suministro de fertilizantes que consideramos, también, como un escenario concreto de complementación entre la técnica de los países ricos y las materias primas de los países en desarrollo".

Estudiantes turcos quemaron bandera de los Estados Unidos

ESTAMBUL, 8 (AP).- Unos 2.500 estudiantes universitarios turcos quemaron hoy una bandera de Estados Unidos en protesta por lo que llamaron "política traicionera" con respecto a Chipre.

Es la primera manifestación antinorteamericana en Turquía en los últimos años. Tres personas fueron arrestadas pero no se informó de lesionados.

El congreso norteamericano ha dispuesto suspender la ayuda militar a Turquía, invasora de Chipre desde el 20 de julio, y ha dado plazo hasta el 10 de diciembre al Presidente Ford para que demuestre que hay posibilidades de que se retire parte de los 40.000 soldados turcos de esa isla del Mediterráneo.

El Secretario norteamericano de Estado Henry A. Kissinger debía entrevistarse hoy con líderes turcos acerca de la cuestión chipriota, pero se vio forzado a cancelar su visita debido a la crisis política turca.

Los manifestantes gritaban consignas y llevaban pancartas con leyendas de "Kissinger asesino" y "Estados Unidos fuera de Turquía".

Los estudiantes hicieron circular un panfleto en el que acusan al gobierno de Ford de "complotar contra los pueblos del Medio Oriente para alcanzar sus traicioneras metas en la región".

En Angora, estudiantes de izquierda y derecha se trenzaron en batalla campal con pistolas, palos y piedras. Treinta estudiantes resultaron heridos, dijeron fuentes oficiales.

El primer ministro interno Bulent Ecevit, quien no ha podido formar un gobierno, acusó a extremistas de derecha de instigar los choques estudiantiles.

"La felicidad no es posible sin salud"

BOLDOLAXINE

LAXANTE

Contra todas las formas de estreñimiento.

Regula el peristaltismo intestinal y la evacuación, estimulando: la secreción biliar del hígado y las glándulas intestinales.

Es un verdadero laxante fisiológico de acción suave, sin cólicos. No produce acostumbramiento.

Un comprimido antes de acostarse. Niños medio comprimido.

PIDA EN SU FARMACIA
Ventas en todo el país

EN MINUTOS
DESAPARECE EL MAS REBELDE ATAQUE DE
ASMA

Asmáticos, líbrense de los ataques de asma con NEOASMA, la fórmula científica de seguro y positivos resultados para el tratamiento del ahogo de los ataques de asma. Sin invecciones . . . ! sin medicamentos peligrosos, con una tableta de NEOASMA, fácil de tomar, hace desaparecer el ataque de asma en minutos. N-11

SILVANA

EL RELOJ DEL SASTRE

Representantes para Riberalta:
Benno Wittman
Distribuidores para Bolivia:
HORACIO PEISER

PINTE MEJOR CON
Pabco
LIQUIDACION DE PINTURAS NORTEAMERICANAS
A PRECIOS REDUCIDOS
F. D. LUCAS Y CIA. (BOLIVIA) S. A.
Yanacocha 587

DESTRUCCION.- Belfat (AP).- Luego de estallar una bomba en el centro de Belfast, se produce un incendio que movilizó a bomberos, quienes tratan de dominar la situación (Radiofoto AP).

Radicalismo apoya al gobierno argentino para la aplicación del estado de sitio

BUENOS AIRES, 8 (AP) - Los restos de un oficial del ejército asesinado por terroristas de ultraizquierda eran sepultados hoy en tanto el gobierno recibía el apoyo del readicalismo de oposición para la aplicación del estado de sitio aunque con la advertencia de que debe ser "restringida y justa".

El Mayor Nestor Horacio López se convirtió ayer en la séptima víctima del ejército abatida por terroristas del ilegal "Ejército Revolucionario del Pueblo" (ERP) que fracasaron en otros cinco atentados contra militares de los últimos dos meses.

Los atacantes de López no han sido detenido hasta el momento, a pesar de los procedimientos que diariamente se cumplen en todo el país en procura de desbaratar las actividades de los terroristas.

Por otra parte, el gobierno pidió a los medios de información colaboración "en estos momentos que vive la república". José María Villone, Secretario de Prensa de la Presidencia, habló de "cierta prensa sensacionalista" pero no la identificó.

Dijo que esa prensa lleva intranquilidad a los hogares al publicar presuntas amenazas contra escolares y docentes. El gobierno, fundamentó el decreto que instauró el estado de sitio principalmente en esas amenazas.

Villone exhortó a los periodistas acreditados en la casa de gobierno, a que los medios respectivos "manejen las noticias con la objetividad que el momento requiere". Una reciente ley antisubversiva impide a los diarios y otros medios noticiosos hacer comentarios sobre acciones guerrilleras.

El funcionario aseguró que la libertad de prensa no será afectada por el estado de sitio. "La libertad de prensa –dijo– es una cosa que debe existir mientras no se convierta en libertinaje".

"El periodismo –añadió– puede informar pero no mal informar; puede relatar objetivamente pero no hacer apología".

Sobre el estado de sitio, manifestó que el mismo "no impide a la gente salir a la calle... pero se impide que saque un revólver y que empiece a los tiros".

Denuncian el asesinato de líderes campesinos en República dominicana

CARACAS, 8 NOV. (INTER PRESS SERVICE

La central Latinoamericana de Trabajadores (CLAT), con sede en esta capital, denunció hoy a esta agencia el surgimiento de una ola de represión masiva por parte de la oligarquía terrateniente y los organismos gubernamentales contra líderes y obreros agrícolas de la República Dominicana.

La CLAT (de orientación socialcristiana de izquierda) señala que el viernes 1º de noviembre el terrateniente dominicano Pablo Días asesinó a dos tiros de escopeta a la dirigente Florinda Muñoz Soriano, secretaria regional de la Federación de Ligas Agrarias Cristianas, por encabezar un movimiento de 500 familias campesinas que se negaban a abandonar unas fincas que ocupaban desde hace aproximadamente 50 años.

Florinda Muñoz Serrano fue abatida en su propio predio, cuando realizaba tarea agrícola, en momentos en que no participaba en ninguna actividad específicamente gremial.

El terrateniente Pablo Diaz - agrega la CLAT - es además contratista de obras que realiza el gobierno de Joaquin Balaguer y según denuncias presentadas por la Confederación Autónoma de Sindicatos dominicanos, utiliza habitualmente un comando de policía particular, munida de armas largas, para reprimir a los campesinos de un lugar denominado hato viejo.

"Veinte días atras - continúa la CLAT - los terratenientes y sus ejercitos particulares, con ayuda de efectivos policiales, secuestraron en Genovi, provincia de San Francisco, toda la producción de banano a 67 campesinos que además fueron detenidos y torturados a latigazos de acuerdo a su edad. Es decir, a quien tenía 50 años le daban 50 latigazos, por ejemplo".

Por su parte, en la región de Cotui, el mes pasado fueron apresados 200 campesinos y las autoridades dispusieron su traslado a prisión utilizando para ello los vehículos de una empresa multinacional que posee importantes plantaciones en la zona.

Ya viene - la película esperada
"NATHALIE - DESPUES DEL AMOR"
"CINE BOLIVAR"

ATENCION SANTA CRUZ
HOLLIDGE
SUCURSAL SANTA CRUZ: Vallegrande esquina Camiri
Ofrece créditos sin competencia en:
Cocinas a gas "TIFON"
Anafes a gas "TIFON"
Estufas a gas "BIBIANA" y "ALTAMIRA"
Lámparas a gas
Garrafas 1974
Lámparas eléctricas
Lavadoras "TIFON"
Televisores "INELBO"
Balanzas de mesa
Calculadoras de bolsillos

Y EN DICIEMBRE GRANDES SORPRESAS!!!
Oficina principal : LA PAZ
Sucursales en todo el país

SENSACIONAL
CON SOLO $b. 500.- SALDO 24 MESES
SU TELEVISOR Zenith

Comentan en Moscú el llamado de para normalizar relaciones diplomát

MOSCU, 8 (AP).- El llamado de la China para el retiro de tropas de la frontera chino-soviética y sostener conversaciones para normalizar relaciones fue visto hoy en Moscú como una repetición de la posición china y no como una indicación de que Pekín ha cambiado su posición en un esfuerzo por arreglar su disputa con la Unión Soviética.

Expertos occidentales notaron que el mensaje chino respondía en la misma medida a los soviéticos cuando urge conversaciones para normalizar realaciones y dijeron que al mencionar el "acuerdo" de 1969, los chinos estaban destacando uno de los puntos en la disputa soviética-china.

Un especialista occidental en asuntos soviético-chinos dijo que su lectura inicial del llamado chino no indicaba ningún cambio.

Los chinos enviaron el mensaje al gobierno soviético en ocasión del 57 aniversario de la revolución bolchevique, diciendo que deben realizarse conversaciones para llegar a un tratado de no-agresión, que deben evitarse los choques y que las fuerzas deben estar separadas en zonas de disputa.

No ha habido reacción oficial soviética y el mensaje aún no ha sido publicado en la prensa soviética.

Los chinos lo han transmitido por radio desde Pekín y fuentes oficiales chinas en Moscú entregaron a los periodistas occidentales lo básico de la propuesta. Eso indica que los chinos desean máxima publicidad.

Algunos diplomáticos occidentales dijeron que parecía que los chinos empleaban la oportunidad de un saludo de aniversario para dar las respuestas chinas a recientes declaraciones soviéticas.

Los dirigentes soviéticos, Leonid Brezhnev, Alexei Kosygin y el canciller Andrei Gromykó, han acusado en recientes discursos s ción de Mao por las d soviético-chinas y ha do a la Unión Sovi dispuesta y lista par sobre la restau relaciones.

Diez millones de trabajadores en huelga: Italia

ROMA, 8 (AP).- Unos 10 millones de trabajadores se declararon hoy en huelga en toda Italia durante cuatro horas mientras el primer ministro interino Aldo Moro progresaba en sus esfuerzos por dar a Italia un nuevo gobierno.

Los trabajadores paralizaron fábricas, oficinas privadas, puertos y aeropuertos para dramatizar su lucha contra la inflación.

Los políticos dijeron que la economía fue el primer tema en las conversaciones sostenidas entre Moro, demócrata cristiano y los dirigentes de los partidos centro-izquierdistas para resolver la crisis política que lleva cinco semanas.

"Creo que la crisis del gobierno puede ser superada la semana próxima" declaró Luigi Mariotti, jefe de los socialistas de línea marxista, al salir de una reunión de 90 minutos con Moro.

Moro trata de suceder al Primer Ministro Mariano Rumor, también demócrata cristiano, quien presentó la renuncia de su gobierno de coalición católica-socialista el 3 de octubre. Fue un conflicto entre los socios políticos respecto a la economía y la oferta del Partido Comunista de colaborar en la ayuda para hacer frente a la inflación.

"Esta mañana me siento optimista", expresó Francesco de Martino Secretario General del Partido Socialista, haciéndose eco de lo indicado por Mariotti.

Añadió que la plataforma propuesta por Moro era "generalmente aceptable".

JEFE DE ALMACENES

Empresa Industrial de productos de consumo masivo requiere los servic
Jefe de Almacenes con experiencia mínima de 3 años

Las condiciones son:

EDAD NO MAYOR DE 35 AÑOS
CONOCIMIENTOS ADMINISTRATIVOS, CONTABLES, DACTILOGR
IMPORTACIONES.

Los INTERESADOS deben enviar Curriculum Vitae completo más u
tografía tamaño pasaporte a Casilla Nº 103-M. La Paz, hasta el 10 d
viembre.

Hoy en la hi

POR THE ASS PRESS

Hoy es sábado viembre de 1974, d año. Faltan 52 para mine.

EN UN DIA CO

DE:

1799 - Jornada brumario.Napoleón disuelve el direc Francia y esta consulado provisiona

1800 - Apertura del Louvre en Pari

1821 - Se decret de armas de Brasil.

1879 - Se firma tratado para un legislación amer importancia con Argentina, Perú, Ch VIA, Ecuador, Ve Costa Rica.

1922 - El dram pañol Jacinto Bena be el Premio Nobel tura.

1932 - Un ciclo Cuba y causa m millares de muerto centenares de ho perdió el cuarenta de la cosecha de a

1937 - Las tropa se apoderan de Sha

1941 - Golpe de la República de P presidente Arnulfo se había ausentado días antes sin auto derrocado. Le sust cargo Ricardo A Guardia, que des presidencia hasta 1

1961 - Car Arosemena Monro presidencia de Ecu

1963 - Una explo mina de carbón en voca la muerte de y 450 resultan her

1970 - El ex francés Charles fallece a la edad

PENSAMIE

HOY: "La verdad del hombre reside que hace en el Mahoma.

Guia Profesional

Médicos

Dr. ALFREDO RAMIREZ T.
CIRUJANO UROLOGO
Estudios Universidad de Chile. Especialista en Cirugía y Enfermedades Riñones, Vejiga, Próstata. Genitales, infertilidad, venereas.
Av. Camacho 1377. Teléfono 57219-64817. Consultas 10-12 ; 17 - 19.

DR. JORGE LIENDO ROMERO
GINECOLOGO
Especialidad Universidad de México. Prenatal, partos. Hemorragias. Esterilidad. CANCER
Consultorio: Ayacucho Cine Scala 7º piso consultas 15 a 19 hs. Teléfono Const. 56695

DR. EDUARDO BALANZA ALVAREZ
MEDICO CARDIOLOGO
Especializado en el Instituto de Cardiología y Univesidad de Mexico. Miembro del American College of Cardiology y SIBIC Internacional.
Cardiopatias coronarias. Hipertensión Arterial. Cardiología infantil. Arritmias. Arterioesclerosis. Electrocardiografía.
Consultas 17 a 20 Avenida Camacho 1377 2º piso Teléfono 64058.

DR. ANIBAL RIVERO DELFIN
MEDICO DE NIÑOS
Especializado en Londres Santiago de Chile - U.S.A.
Consultorio: Av. 16 de Julio 1456, Edif. Sobima 3er. piso. Teléfono 55742.
Domicilio Urbanización San Miguel J-26-Teléfono 83629. Casilla 3601.

DR. MARIO MENDEZ ELIAS
Especializado en Neurocirugía. Suecia, Inglaterra, Holanda.
ENFERMEDADES CIRUGIA DEL CEREBRO, MEDULA Y NERVIOS, RADIOCIRUGIA, PARKINSON DOLOR, EPILEPSIA
Consultorio: Avenida Arce 2081, Edificio Montevideo Segundo piso Horas 15 - 18, Teléfonos 41430 - 82909.

DR. ALBERTO MARIACA
MEDICO CIRUJANO
Medicina interna. Esp. Gastroenterología, estómago, intestinos, apéndice, hígado, vesícula biliar, páncreas, etc. Transtornos de la nutrición.
Consultorio Plaza Venezuela 3er. piso (Edificio Sobima) Altos O.K. de horas 14 a 17.
Teléfonos: Consultorio 20837 Domicilio 23832.

Dr. RUBEN CASTELLANOS ROJAS.
Médico de Niños
(Clínica Universitaria de Roma)
Consultorio: Edificio Petrolero 2º piso. De 14-16 horas. Teléfono 50461.
Domicilio: Rosendo Gutiérrez 628. teléfono 54413. Atención de Urgencias.

DR. RIGOBERTO MENAM
Odontólogo especialista. Catedrático Cirugía Bucal UMSA. Cirugía - Prótesis - Rayos X, complicaciones de la extracción dentaria. Cirugía de los terceros molares. Fracturas y traumatismos de los maxilares. Tumores y mal formaciones maxilares.
Consultorio: Av. Camacho esquina Loayza Edificio Saenz 6º piso oficina Nº 5. casilla 2307. Teléfonos: Consultorio 27636, Domicilio 43906

Dra. RUTH MALDONADO BALLON
Cirugía. Tumores mamarios. Hemorragias. Esterilidad. Flujos vaginales anormales. Prenatal, Partos, Planificación familiar. CONSULTORIO: Mariscal Santa Cruz 1322 Tel. 50040. Tardes: 13.30 - 17.00
Domicilio: Tel. 54564

DR. LUIS SEA
MEDICINA INTERNA
Broncopulmonares. Tuberculosis, gastrointestinales. Venéreas, en todas sus formas.
Consultorio y domicilio. Evaristo Valle 157 teléfono 42465. Atención de 3 a 7

Dra. SONIA OCAMPO DE BALLESTEROS
GINECOLOGIA
Obstetricia. Estudios universitarios Brasil
Especialización CENTRO MÉDICO NACIONAL MEXICO.
Consultorio Edificio Asbún nuevo Yanacocha esquina Mercado 1er. piso 106. Tel. 20062 - 45429 Horas 14 - 17.

DR. ANTONIO CALERA
CIRUJANO CA
ESPECIALIZ
FRANCIA
TUMORES
próstata; Mama, T
Tubo digestivo
Hematosarcoma
FOGRAFIA.
Consultorio:
SCALA 7º piso
Horario 17.30 - 20

LABORA
DR. EDUARDO MUÑOZ
MEDICO-MICR
LABORAT
Exámenes c
SANGRE, ORINA
Pruebas fu
HIGADO, RIÑ
TOMAGO
VENEREAS,
CHAGAS, FEBR
Estudio PA
CO. BACTERIOL
vos antibiogr
EXUDADOS,
SECRECIONES
DIAGNOSTIC
DE EMBARAZO
Edificio Fab
Francisco 893.
Teléfonos 413
65452.

DR. GUILLERM
REJAS
CIRUJANO U
Atiende enfer
riñones, próstata
tales masculinos
Consultorio: Me
Yanacocha Edi
piso Atención ho

Abogados

CARLOS C
BARRIE
ABOG
Asuntos:
administrativos
tulos. Consultas
general, asesoría
Edificio A
(Yanacocha es
ter piso, oficina
63679. teléfono de
casilla, correo 41

Notarios

GUALBERTO
NOTARIO DE
Asuntos del ra
protocolizaciones
protestos
legalizaciones, a
bros, etc. SER
TUALIDAD
Dirección Mer
Frente a Casa G
Dom 26072.

PRESENCIA

Director: Huascar Cajías K.
Sub. Director: Renán Estenssoro A.
Gerente: Armando Mariaca V.

Un punto del estatuto de partidos políticos

Pese a que ya se conocen las líneas generales del anteproyecto de estatuto de partidos políticos, éstos no han hecho todavía observaciones, esas que, a manera de consultas que serán tomadas en cuenta para la redacción definitiva, el gobierno ha pedido que se le hagan llegar.

Hay un punto que vale la pena hacer resaltar desde ahora, a fin de evitar reclamaciones de último momento. Insistimos en el asunto no a pesar de los últimos acontecimientos sino precisamente, a raíz de ellos, porque persistimos en nuestra creencia de que nuestros problemas tienen que ser resueltos a través de las vías democráticas de las elecciones, ahora tan criticadas sin que se plantee ningún medio para sustituirlas.

Lo que se conoce del anteproyecto, indica que los partidos políticos, para funcionar, deberán tener un mínimo de adherentes cuya afiliación habrá de ser legalmente verificada. Según las primeras disposiciones y cálculos, ese número debía llegar a cerca de los diez mil ciudadanos. Si es auténtica la anunciada reforma posterior, en sentido de elevar tal número, él alcanzaría a más de treinta mil ciudadanos. Si ese requisito no es cumplido, obviamente el partido no podrá funcionar como tal ni participar en las elecciones ni ejercer otras actividades.

Si consideramos nuestra realidad, esa cifra, inclusive la menor, aparece como una valla muy difícil de salvar. Quizá puedan vencerla los partidos gobernantes. Los otros quedarán de hecho anulados, ya que no creemos que puedan reclutar suficiente número de adherentes, excluídos, como parece que habrán de estar, los campesinos -a los que ningún partido tendrá acceso- y los funcionarios públicos o de entidades autónomas que no querrán arriesgarse a perder sus cargos por inscribirse en un partido no oficial. No olvidemos que las previsiones que el estatuto contiene para garantizar la libertad de los ciudadanos pueden quedar como algo meramente escrito; al fin y al cabo, sus principios ya están en normas vigentes, pero que no son respetadas.

Por eso, habrá que disminuir ese número. Para fijarlo, lo mejor es que los partidos -todos ellos- con sinceridad y realismo, piensen en cuántos adherentes alcanzarían a matricular si estuvieran en la oposición. De esa suposición puede resultar un criterio ecuánime.

Por otro lado, el texto que se ha dado a conocer tendrá que ser aclarado para evitar discusiones posteriores. No se dice si aquella exigencia valdrá para todos los partidos o sólo para los que se funden en el futuro. Quizá, como en otras ocasiones, lo mejor sea reconocer personería a todos los partidos ya existentes y que hubieran participado en elecciones -quizá este mismo requisito pueda ser eliminado - y dejar las exigencias ya rebajadas, sólo para los grupos políticos nuevos. De otro modo, quedarán legalmente anulados muchos partidos que inclusive han formado parte de gobiernos, lo que nos parece absurdo.

Lo que podría sustituir a estas disposiciones -que persiguen el justo objetivo que evitar la proliferación de grupículos que pretenden tener tanta vigencia como los verdaderos partidos y lo único que logran es crear confusión - es una según la cual, para conservar su existencia legal, los partidos que participen en las elecciones, deberán obtener un mínimo de votos. Este es un punto sobre el cual cabe negociar con posibilidades de llegar a un término medio constructivo.

De cualquier modo, es conveniente que los partidos hagan conocer sus observaciones a tiempo, para evitar problemas posteriores y para no dar, con este silencio, un argumento más a quienes se inclinan a prescindir de las elecciones, como si se pretendiera que solo la vía de los hechos es la que tiene que llevar al poder.

De todo un poco

Revolución y revoluciones

Un golpe subversivo acaba de fracasar y tal fracaso mantiene, por supuesto, el esquema nacionalista y los objetivos de la revolución de agosto de 1971. Pero por otro lado, la subversión ha hecho perder al país su crédito en el exterior y no resulta exagerado afirmar que muchos de los programas que se proyectaban para nuestro desarrollo quedarán paralizados o sufrirán interrupciones. Esas son las consecuencias inmediatas de toda aventura, o mejor de todo intento golpista que nada tiene que ver con un auténtico movimiento revolucionario. Porque la revolución en el estricto sentido de la palabra significa cambios sustanciales en la vida de un pueblo, transformación de sus estructuras económicas, sociales y culturales, apertura de nuevos horizontes, mejor distribución de la riqueza, reafirmación de las libertades ciudadanas e implantación de la justicia social. Una revolución no es la anécdota de las barricadas, los enfrentamientos callejeros con sus mártires, el derramamiento de sangre, sus héroes anónimos y sus héroes de última hora.

Nuestra historia es pródiga en este último tipo de revoluciones que suponen una tergiversación del término y de su definición. Ninguna de estas revoluciones desvirtuadas ha tenido un valor auténtico en nuestra vida política. Todo lo contrario. Sólo han aportado dolor y miseria, estancamiento o fractura de las condiciones adecuadas que se requieren para progresar. Simple y llanamente se presentaron en nuestra realidad como consecuencia de pasiones personales y de ambiciones de poder. No tienen nada de enérgico ni de creador, porque suponen exclusivamente la actividad conspirativa de unos pocos que se levantan en armas sin el apoyo masivo de la población ni se sustentan en un programa de gobierno.

En cierto sentido nuestra historia se ha repetido una vez más. El golpe de Santa Cruz es la variación del mismo tema, incluyendo aún los mismos "slogans" y las mismas proclamas de liberación o reivindicación que vienen rebotando en el ámbito nacional desde hace tiempo. Nada de profundo, vital, orgánico y de beneficio para el país. Fue la continuación de aquel primer cuartelazo que quebró el brazo del mariscal Sucre en los albores de la república. Desde aquel trágico día miramos reflejado en múltiples espejos el mismo suceso que al proyectarse en el exterior da una imagen de desprestigio para el país; lo presenta como la parcela geográfica más convulsionada y anarquizada del continente.

Los golpes de mano, las sorpresas o los levantamientos de grupo - erróneamente llamados revolucionarios - no nos abren buenas perspectivas. Solamente sirven para ensombrecer el panorama nacional y ahondar todos aquellos factores negativos que frenan nuestro desarrollo. La revolución genuina radica en ensanchar la libertad, incrementar las oportunidades de los ciudadanos, ofrecerles mejores niveles de vida espiritual y material y crear las condiciones indispensables para su plena realización. Las otras revoluciones sólo suponen retroceso y tensión que desvitaliza y resta energías para la gran tarea revolucionaria de transformar una sociedad.

Confusio

Nuestra diplomacia frente a Chile

Por Arturo Molina M.

Por el pacto de tregua de 1884 y el tratado de 1904, Bolivia cede su litoral a Chile en medio de las protestas del pueblo por intermedio de sus grandes figuras parlamentarias y que al final de cuentas, había aprobado con la exclamación adversa de que "Bolivia no debe olvidar que trata con el vencedor y que, por ende, no le es dado exigir ni pretender más de lo que la liberalidad de éste quiera otorgarle".

Con posterioridad a los tratados anteriores, habíanse presentado dos tesis bolivianas para dar solución al problema porturario: una que propiciaba la reincorporación de nuestro extenso litoral y la otra, la cesión de Tacna y Arica, refutada por la cancillería del Perú en forma airada.

Fue entonces que Bolivia recurrió en demanda a la Sociedad de las Naciones mediante su delegación, en la que intentó llamar a la conciencia de los pueblos organizados. Lamentablemente nuestro recurso no tuvo éxito y no hizo otra cosa que mantener la falsa posición chilena con la retención de nuestros territorios.

Ante las declaraciones del delegado chileno acreditado a la Liga de las Naciones, en sentido de recibir planteamientos directos sobre el problema boliviano, nuestro gobierno frente a esta coyuntura acreditó su Ministro Plenipotenciario ante el gobierno de la Moneda, para pedir la revisión del tratado de 1904. Debido al ambiente hostil, esta misión fracasó y aconsejó la inmediata suspensión de las gestiones para luego retornar al país.

No obstante de todo esto, nuestra cancillería volvió a enviar otra misión diplomática a Chile, encabezada por el eminente internacionalista y poeta don Ricardo Jaimes Freyre que planteó la revisión del llamado "Tratado Mártir" con más suerte que la anterior por haber sido oído por el gobierno mapochino con la reserva de que todo acuerdo podría llevarse a cabo sin tocar el de 1904 que era lo más importante

Ahora, para conseguir nuestros objetivos y antes de que se cumpla el centenario de nuestro enclaustramiento, debemos insistir nuevamente en dicha revisión y si es necesario, en la vigencia del memorandum de 10 de julio de 1961, reconociendo el derecho boliviano a un acceso propio al Pacífico ya que contamos con el apoyo de muchos países como Venezuela, que mediante su Cámara de Diputados aprobó por unanimidad una moción en favor de una salida al mar para Bolivia, agregando a todo esto, las palabras del Dr. Marcos Lezana Martínez de la misma nacionalidad que "la tragedia del enclaustramiento marítimo boliviano es conocida cada vez más en el extranjero debido a la solidaridad y a la toma de conciencia que entraña esa injusticia por algunas instituciones y personalidades de relieve en el continente". Dijo, además la necesidad que tiene Bolivia de que sus embajadores y cónsules desplieguen un permanente como activo trabajo para hacer conocer en el exterior este grave problema y la mantención de una injusticia en el corazón de América.

Para materializar estos sanos propósitos que abrigan nuestros buenos amigos, convendrá tomar en cuenta las recomendaciones del Seminario de Reintegración Marítima sobre la necesidad de una reorganización seria de nuestro servicio diplomático que lo aleje de la política partidista, que lo profesionalice mediante el Instituto de Estudios Internacionales.

Además en este aspecto, nuestra diplomacia tiene que ser concreta y dinámica para conseguir resultados satisfactorios en sus negociaciones, por cuanto los gobernantes chilenos velan primero por los intereses de su patria.

Enjuiciando nuestra diplomacia de ayer y hoy sobre el problema que nos ocupa, anotemos que el ex-Ministro de Relaciones Exteriores y Culto Dr. Mario Gutierrez, decía en su discurso pronunciado en la 26a. asamblea General de las Naciones Unidas lo siguiente con relacion a la mediterraneidad de Bolivia y la integración: "Es preferible enfocar dicha cuestión a la luz del pensamiento integracionista, que a todos nos preocupa en mayor o menor grado, según la jerarquía de los países y la naturaleza de los problemas. Bolivia en cambio, por la vía de la integración en los términos simplemente desarrollistas en que se viene precisando, no logrará satisfacer la imperiosa necesidad de completar su territorio con una salida soberana al mar".

Como se ve, nuestro país en su política exterior, da preferencia al revisionismo permanente de sus tratados de los cuales Chile hace escarnio.

A nuestro escaso entender, la decisión final sobre los sagrados derechos de la bolivianidad al mar, estarán siempre en manos de los hombres que profesen la paz y la justicia para la felicidad de la humanidad.

México, potencia petrolera

Por JOAQUIN ANDRADE II

(SERVICIO ESPECIAL DE INTER PRESS SERVICE)

MEXICO 1 (IPS).- Las ilusiones de los países industrializados se disiparon rápidamente. El gobierno mexicano, según altos funcionarios que divulgaron las instrucciones que habían recibido del Presidente Echeverría "cuidará celosamente que sus exportaciones de crudo no contribuyan de ninguna manera a deprimir los precios del producto en el Mercado Mundial y que su participación en ese mercado no pueda ser usada como elemento de debilitamiento del frente común de los países productores".

Es de suponer, asimismo, que en algún tiempo más, México ingresará a la OPEP. Cuando los periodistas le preguntaron a Horacio Flores de la Peña, secretario del patrimonio nacional, por qué razón el país no había ingresado a la OPEP como miembro de pleno derecho, el ministro respondió que la organización condiciona el ingreso a que el nuevo integrante "tenga una exportación sustancial dentro del Mercado Mundial y aquí no la tenemos todavía".

La producción actual mexicana, según datos oficiales, es de 645 mil barriles diarios y el consumo nacional se eleva a 630 barriles. En consecuencia, el saldo exportable, en este momento, es muy pequeño. Es altamente probable, sin embargo, que en el curso de 1975 la venta de petróleo mexicano en el Mercado Mundial se incremente de manera considerable. Entonces, habrá llegado el momento de incorporarse a la Organización de Países Exportadores de Petróleo.

UN FUNDADO OPTIMISMO

Hasta hace algunos meses, México estimaba sus reservas totales de petróleo en 5 mil 430 millones de barriles. La prospección, no obstante, continuaba en distintos puntos del país aunque sin muchas razones para esperar resultados espectaculares.

Durante los últimos diez años, 71 cuadrillas de exploradores (compuesta por 30 ingenieros y técnicos cada una) auscultaron el sureste mexicano y la plataforma continental contigua (Golfo de Campeche). Perforaban a 3 mil metros y no obtenían resultados. En 1972 PEMEX decidió ampliar su margen de perforación a 4 mil metros de profundidad y aparecieron los primeros depósitos de hidrocarburos en los estados de Chiapas y Tabasco.

Casi dos años después, los técnicos confirmaron lo que en el principio sólo fue una suposición: los nuevos depósitos contenían una riqueza muy superior a todos los descubrimientos anteriores de petróleo en territorio mexicano. La media nacional de producción por pozo era de 120 barriles diarios. En Chiapas y Tabasco la media por pozo es de 5 mil barriles diarios.

Y los primeros 47 pozos en producción han cambiado sustancialmente la balanza de pagos mexicana. En octubre de 1973 las autoridades estimaban que sería necesario importar petróleo por valor de 870 millones de dólares. Al concluir 1974 México habrá exportado petróleo por 110 millones de dólares y en 1975 exportará 511 millones. "La mejoría en la balanza de pagos y en la situación económica del país - declaró Flores de la Peña- ha sido de 1.370 millones de dólares en un año".

Hacia fines de 1974, 60 pozos estarán en producción en Chiapas y Tabasco y al concluir 1975 habrá 100 en funcionamiento. Para entonces el saldo exportable de petróleo mexicano habrá superado los 270 mil barriles diarios. Este solo dato justifica que los países compradores pongan sus ojos sobre el petróleo mexicano. Es producción de Ecuador (que se ha convertido en importante vendedor mundial de crudo) es de 250 mil barriles diarios.

Las posibilidades, sin embargo, son mucho mayores.

El nuevo hospital de Trinidad

(Por Eloy Avila Alberdi)

Después de casi 17 años Trinidad y el Beni ven con satisfacción la puesta en marcha de su nuevo Hospital.

Lejos están los días, allá por 1957, en que se constituyó el primer Comité Pro - Hospital motivado por la desesperación de médicos y pacientes ante la dantesca perspectiva del vetusto Hospital "Presidente Busch", ya por aquellos años en vías de desplomarse y en pésimas condiciones de higiene.

Los componentes de aquel Comité (Dr. Viador Pinto, Sr. Santa Cruz Lara Dr. Alberto Reyes D'Avis. Dr. Hans Dellien, Sr. Humberto Velarde, Sr. Juan Manuel Hurtado, Dr. Eloy Avila Alberdi, y otros que escapan a la memoria) tenían la meta de refaccionar el Hospital "Presidente Busch", pero frente a los estudios técnicos que informaron de la poca practicabilidad de esta idea, se cambió de opinión y se iniciaron las gestiones para edificar una nueva planta hospitalaria.

Con buen criterio y para evitar la dispersión de recursos, se sugirió que el Ministerio de Salud Pública y la C.N.S.S. aunaran sus posibilidades económicas y edificaran un Hospital Piloto, único en la República, en el que trabajarían en forma unificada ambos organismos de Salud.

Hoy, ante la inminencia de su puesta en marcha, nos permitimos algunas sugerencias para iniciar un trabajo acorde con los conceptos Técnico - Administrativos actuales.

En primer lugar es necesario nominar un Consejo Técnico - Administrativo que será el que dé los lineamientos para el funcionamiento del Instituto Asistencial y al mismo tiempo ejerza el control y vigilancia

Luego debemos evitar dividir el edificio en las ya anacrónicas secciones de: mujeres, varones, cirugía, medicina, obstetricia, etc, sino en las más técnicas y funcionales de:

1°.- Sección de Cuidado Intensivo.- Con un 5% del total de camas del Hospital, al que ingresarán todos los pacientes médico - quirúrgicos de mayor gravedad y que requieren un tratamiento permanente y especializado. Esta sección deberá dotarse principalmente respecto a equipos (respiradores, monitores, desfibriladores, oxígeno, aspiración, etc).

2°.- Sección Intermedia.- A la que serán evacuados los pacientes que ya no requieran terapia intensiva, pero que continúan presentando cierta gravedad.

3°.- Sección General.- Donde estarán los pacientes sin problemas de urgencia y cuya gravedad es mínima. Será la que disponga de mayor número de camas del Hospital.

Con estos nuevos conceptos se disminuirá en forma apreciable la morbi - mortalidad y no será necesario tampoco la innecesaria división en sector de pensionado, sector general, sector de la C.N.S.S. o del Ministerio de Salud Pública, ya que el enfermo se distribuirá a la sección correspondiente por la afección que padece, su estado de gravedad, y no por su procedencia o situación económica.

Referente a la Administración creemos que debe de estar en manos de la C.N.S.S. por sus mayores posibilidades Técnico - Administrativas.

El financiamiento general (sueldos de personal médico, y para médicos, alimentación, mantenimiento, papelería, etc) se dividirá entre la C.N.S.S. y el Ministerio de Salud Pública de acuerdo al porcentaje de población que cubre cada Institución.

Los gastos que demande la atención de pacientes indigentes podrán subvencionarse con recursos percibidos del pago de pensiones por enfermos que, previo un estudio de la Trabajadora Social, puedan hacerlo. Este ingreso de dinero, que a primera vista parecería reducido, podría ser de monto apreciable ya que en Trinidad no existen Clínicas Privadas.

Esperamos que Trinidad y el Beni inicien con este moderno Hospital una nueva etapa más científica y más humana, en el campo de la Salúd Pública.

Trinidad, noviembre de 1.974

El espíritu del Año Santo

La libertad y la justicia, caminos de reconciliación

Un paso de la Bula de Convocación del Año Santo aproxima los temas fundamentales de la reflexión cristiana, para este momento de gracia, a las dos aspiraciones fundamentales del hombre: la libertad y la justicia. "Para el mundo entero, esta llamada a la renovación y a la reconciliación se encuentra con las aspiraciones más sinceras a la libertad, a la justicia, a la unidad y a la paz".

No hay duda de que la sensibilidad del hombre moderno encuentra en el tema de la libertad su aspiración más profunda: ha hecho de cada perspectiva social una palabra de ley, dándole a veces interpretaciones, no raramente contrastantes y opuestas.

La justicia es, junto a la libertad, una exigencia que ha encontrado en nuestro tiempo nuevas dimensiones y nuevos campos de aplicación, transformándose, a menudo, en acusación hacia un pasado históricamente diverso y asumiendo exigencias de aplicación fuertemente comprometidas para la comunidad humana.

No obstante, aunque el camino de la libertad y de la justicia aparece como una exigencia clara para el hombre, ésta tiene en concreto, un camino difícil de recorrer. Nos damos cuenta, sobre todo, que la libertad y la justicia son valores muy complejos: incluyen múltiples elementos de la realidad humana y se relacionan según circunstancias a menudo mutables, llenas de exigencias, a veces condicionadas por elecciones sociales, a veces, al contrario, estimuladas por los sentimientos y las esperanzas de personas y comunidades.

La libertad presupone, ante todo, un desarrollo del conocimiento de la verdad. El hombre es libre en la medida que conoce que sus elecciones lo conducen a lo que él verdaderamente quiere, a un bien del que puede pesar su alcance y medir su valor. Sin una auténtica visión de los valores, la libertad sería una ilusión trágica, que conduciría al hombre a escoger una cosa sin antes discernirla. La verdad nos hará libres, porque la libertad es el signo del amor de Dios y un regalo de su bondad, un aspecto de su imagen grabada en nosotros.

El sentido de la justicia se reconoce hoy prevalentemente en el rechazo de la explotación del hombre por el hombre y en la necesidad de colaboración, más que de lucha, entre los diversos componentes de la comunidad social.

Sin embargo, un sentimiento de desconfianza se mezcla con la esperanza de una justicia mejor cuando se buscan los medios para llegar a una justicia válida y abierta al desarrollo y al dinamismo de la vida comunitaria.

El hombre se ve obligado a preguntarse, demasiado frecuentemente, a quién toca obrar y garantizar la justicia en la concreta situación en que vive.

El Año Santo debe reportar a la comunidad cristiana sobre el sentido verdadero y profundo de estas dos palabras y sobre la tarea que toca al cristiano de realizarlas.

Dar una auténtica libertad al mundo significa testimoniar la palabra de verdad que proviene del Señor y, también enseñar al hombre, como hizo Pedro, a no utilizar la libertad como un velo para cubrir la maldad. Contribuir a la justicia significa difundir entre los hombres una mentalidad de verdadera hermandad: "Sed todos animados por los mismos pensamientos y por los mismos sentimientos, llenos de amor fraterno... no devolver mal por mal, o injuria por injuria" (IPt. 3, 8-9).

El Año Santo podría convertirse en un mensaje de conversión para el mundo entero, cristiano o no cristiano, si el descubrimiento de la auténtica caridad cristiana pudiese traducirse en un mensaje de interpretación nueva de las relaciones humanas, el mensaje de la caridad fraterna en Cristo y el anuncio de la dimensión nueva del vivir humano prolongado hasta la participación de la vida de Dios.

Sembrar hambre

Por ARTURO USLAR-PIETRI

Cerca de un millón de personas pueden morir de hambre en Bangladesh en un lapso no mayor de seis semanas. Centenares de millares de hombres, mujeres y niños se desplazan de las zonas azotadas por la sequía para hacinarse en campos de concentración en Dacca y otras ciudades. Son la imagen viviente de la desnutrición. Grandes cabezas, flacos miembros, la piel sobre los huesos, echados sobre el suelo, sin movimiento y casi sin vida.

Es un caso extremo de la grave situación de alimentos que confronta el mundo pero no es el único. No es sólo el Bangladesh derrotado en la última absurda guerra, sino también la India victoriosa que sufre de la hambruna. La sequía, el desorden en el régimen de las lluvias, el bajo rendimiento de las tierras, las técnicas primitivas de cultivo, todo se ha unido para que ni siquiera sea posible sacarle al surco la flaca ración de granos que es el escaso alimento tradicional de aquellas poblaciones miserables. Nunca han tenido ni siquiera lo suficiente. Acaso algo tiene que ver son su pronunciada espiritualidad y con su religiosidad contemplativa el secular hábito del hambre. Basta atravesar una ciudad de la India para mirar los innumerables ejemplos de una vida reducida al más bajo y elemental nivel de subsistencia. Una escudilla de granos, un calabacín, alguna raíz, rumiados en las largas horas ardorosas, en cuclillas en el suelo, indiferentes al tiempo y a la gente que los rodea.

Sin embargo, todos los años nuevos millones de seres vienen a añadirse a ese infierno de escasez y de desesperanza. En Asia, en Africa y en no pocas regiones de la América Latina, ante la impotencia de un mundo que convoca grandes reuniones internacionales sin que se llegue a ninguna solución práctica y efectiva. Este año han tenido lugar dos grandes conferencias sobre el Mar y sobre la Población. Nada ha salido de ellas como no sea la continuada confrontación entre puntos de vista contrarios. Entre el punto de vista de los países en desarrollo que aspiraban a una reglamentación y aprovechamiento internacionales de los recursos del mar y el de las grandes potencias que pretenden mantener en lo esencial el viejo principio inícuo de la libertad del mar y de su utilización, no hubo posibilidad de acuerdo. Tampoco hubo en la Conferencia sobre la Población entre los partidarios de la píldora como panacea y los que aspiran a un proceso normal y equitativo de desarrollo para todos los países. Es de temerse que nada diferente va a ocurrir en la próxima reunión internacional sobre los alimentos.

La capacidad de producir alimentos parece más caprichosamente distribuída entre los países que los yacimientos de petróleo. Con capacidad para producir su propio consumo y con un cierto excedente para la exportación hay muy pocos Estados en el mundo. Tal vez los únicos que han venido produciendo de una manera contínua importantes excedentes y que son los que sostienen la exportación mundial sean los Estados Unidos, el Canadá y acaso Australia. Sin embargo esta situación ha tendido a deteriorarse. Las reservas mundiales de granos han descendido a los niveles más bajos en treinta años y no se ve posibilidad inmediata de reconstituirlas. La mayoría de las cosechas han sido inferiores a las estimaciones. Esta situación, a su vez, provoca un alza de los precios que agrava la situación.

La verdad es que el mundo ha entrado, como lo dice Lester R. Brown, un economista especializado en estas materias, en un libro reciente, en "una era de escasez de alimentos" en que la demanda va a sobrepasar por mucho tiempo la capacidad de producir.

Esa abstracta capacidad de producir alimentos no se conoce. La India, por ejemplo, según los expertos, tiene tanta tierra agrícola como los Estados Unidos, sin embargo el uno tienen la más alta producción agrícola per cápita, mientras la otra vive en la escasez crónica. Hay una especie de trágico círculo vicioso que hace del rutinario agricultor indostano un productor deficiente, porque está deficientemente preparado y deficientemente alimentado. Podría casi decirse, sin mucha exageración, que cosecha hambre porque siembra hambre.

Si pasamos del simple nivel de alimentación básica en granos a la consideración más compleja de la calidad de la alimentación y al consumo de proteínas animales, el cuadro todavía es más desesperado. No hay posibilidad ninguna de extender la dieta normal de un norteamericano al resto del mundo, tampoco la de un europeo medio. Si no hay granos para el consumo humano de Asia y Africa, mucho menos los hay para engordar ganados y transformarlos en carne, leche, huevos para todo el mundo. Un habitante de un país desarrollado consume, en promedio, una tonelda de granos al año, en su mayor parte convertida en proteínas animales. Esto representa cinco veces el consumo directo de granos de un asiático. Y es, precisamente, esa magra quinta parte la que ni siquiera es posible suministrarles en las condiciones presentes.

Pareciera que el problema no va a tener solución mientras se habla en términos de suministrar alimentos. En esa forma cada día van a ser más escasos y más caros. La cuestión consiste en elevar substancialmente la capacidad de producir. El día en que un campesino de Bangladesh produzca siquiera la mitad de granos que logra cosechar año tras año un grajero de la pradera de los Estados Unidos o del Canadá, no solamente el problema de la alimentación estaría resuelto sino que, por añadidura, lo estarían también casi todos los problemas sociales y políticos que afectan al Tercer Mundo.

Mientras la agricultura tradicional de un hombre prisionero de la más improductiva rutina siembre hambre, la cosecha va a ser de hambre y de espantosa inanición, sin posibilidad cierta de mejorar.

Es del diálogo del campesino con la tierra que tiene que venir la única respuesta valedera y positiva. (ALA).

Renta de vejez

POR IBY FARFAN DE AVENDAÑO

III

Finalmente, consideramos de vital importancia comentar el artículo 95 del Reglamento del Código de Seguridad Social cuyo desconocimiento crea problemas a los interesados y les perjudica notablemente. Este artículo ha sido incluido en el cuerpo de leyes citado exclusivamente para beneficiar a las personas que, habiéndose acogido a la jubilación o renta de vejez, han vuelto a prestar servicios en actividades aseguradas y que, como es lógico, perciben salarios muchísimo más altos que aquellos que sirvieron de base para el cálculo de su jubilación o renta de vejez. Establece que el titular de una renta de invalidez o vejez que vuelva a trabajar en una ocupación asegurada, tiene derecho a una MEJORA de su renta a tiempo de cesar en su nuevo trabajo siempre y cuando 1°., aquél no fuera inferior a dos años y 2°.) que el interesado hubiera renunciado a la renta de la cual estaba en goce, en forma EXPRESA ante la Caja Nacional de Seguridad Social manifestando su intención de acogerse a los beneficios del artículo mencionado.

El asegurado podrá, aceptada la renuncia y una vez concluído el término de los dos años, pedir un reajuste que contemple su nuevo salario de base, o un reajuste de acuerdo a lo previsto por el art. 94 del mismo Reglamento, esto es, beneficiarse con el incremento del 2%, 3% y 4% sobre el 50% de su renta de vejez por haber acumulado mayor número de cotizaciones y más edad, conforme hemos señalado con ejemplos en el título II de esta serie.

A propósito, relatamos el caso de un funcionario judicial, rentista de vejez, que fue nombrado Juez de Partido y renunció oportunamente a la escasa prestación que percibía, con el objeto de acogerse a los beneficios del art. 95 del Reglamento del Código de Seguridad Social. Al cabo de un año y 8 meses de estar en ejercicio de la Judicatura, hubo renovación judicial y le sustituyeron en su cargo, quedando sin posibilidad de ocupar otro similar. Hubo que rechazar su petición de mejora de renta en vista de no haberse cumplido los dos años de labor en sus nuevas funciones y tuvo que pedir reposición de la renta de vejez a la que renunció, sin lugar a reajuste alguno.

En la práctica sucede que, por ignorar la existencia de esta disposición legal, los interesados perciben su exigüa renta y al mismo tiempo su sueldo de activos, en muchos casos llegan a los 15 años en esta situación y por supuesto acreditan mayor edad que los 50 ó 55 años; cuando son notificados con un retiro o un aviso para que tramiten su renta de vejez ante la Caja Nacional de Seguridad Social, se dan cuenta de que no les beneficia en absoluto el haber aportado durante 15 años a la CNSS ni el haber aumentado en su edad porque, en primer lugar, la institución aseguradora no puede otorgar dos prestaciones por el mismo concepto a una sola persona así se hayan cumplido otros 15 años de aportes, tampoco procede un paglo global por vejez y en segundo lugar, los interesados no pueden demandar mejora de renta por no haber cumplido la condición sine-qua - nos que establece el art. 95 citado, cual es la de renunciar expresamente a su renta de vejez por el tiempo mínimo de dos años, que en todo caso tendrían que ser los dos últimos de trabajo anteriores a la solicitud de mejora de renta.

Esperamos que este trabajo por su sencillez, sirva de alguna guía para todos los trabajadores de Bolivia que estén próximos a la vejez y también para aquellos que ya perciben renta de vejez

INI :

Oportunidades de inversión

PRODUCTO: Taladradoras, perforadoras y similares, radiales; roscadoras y aterrajadoras. Sus partes y piezas.

MERCADOS POTENCIALES: La Decisión 57 asigna a Bolivia la fabricación exclusiva de estos productos, reservándole el mercado subregional. La demanda estimada para 1980 es $us. 4.520.000.-

El plazo para la puesta en marcha del proyecto fenece el 20-VIII-78.

COSTO ESTIMADO: $us. 4.000.000 para la ejecución del proyecto.

ORGANISMO RESPONSABLE: El Ministerio de Industria y Comercio es responsable de establecer las bases para la implementación del proyecto.

SEMANA DEL CINE RUSO

"El mar en llamas"

Por LUIS ESPINAL

EL MAR EN LLAMAS, de León Saakov es una película de guerra, que quiere rememorar la defensa rusa ante Sebastopol, durante la Segunda Guerra Mundial.

EL MAR EN LLAMAS es una película indigesta (a pesar de sus evidentes abreviaciones) y cualitativamente sin grandes méritos, a pesar de su grandiosidad cuantitativa.

El esquema de la película es alternar las escenas de ataque con las pequeñas anécdotas de la resistencia: la muerte de la artillera, la orden de disparar sobre las propias posiciones, la falta de agua suplida por vino... Pero el argumento y guión cinematográfico es poco fluido y poco significativo; y al film le falta inspiración, poesía y calor humano.

EL MAR EN LLAMAS se siente demasiado como un film oficialista y un panegírico burocrático, con los generales que van a las trincheras a hablar con la tropa. Todo se valora a base de condecoraciones y minutos de silencio (un tipo de estímulos demasiado parecidos a los de la sociedad burguesa); este aprecio de los hechos en vez de objetivarlo en el argumento, habría que subjetivarlo captando los sentimientos del espectador. Aquí se ve una vez más que puede ser más dramática una acción simple (la madre con el niño muerto en brazos en la escalinata de Odesa, en EL ACORAZADO POTEMKIN) que las grandes batallas que se quedan en mucho humo.

EL MAR EN LLAMAS es una cinta lenta y un tanto monótona por tanta explosión; no basta que haya acción, cuando no hay un avance en la acción; se queda en acción caótica y sin encauzamiento funcional. Los mismos comentarios de un locutor empobrecen la calidad cinematográfica. Había que haber seleccionado el material, así como Eisenstein resumió toda la revolución de 1905 en el simple hecho del POTEMKIN. En cambio, EL MAR EN LLAMAS tiene el estilo de LA BATALLA DE BERLIN, pero con menos aciertos; así la película queda fría y poco expresiva; es un cine muerto y sin vigor interior. Las masas de extras, los aviones, tanques y barcos, aunque compongan una coreografía dinámica no pueden ser la totalidad del film.

Una faceta más de esta película panegírica y hueca es el subrayado por el que todos los héroes son positivos y dispuestos a defender a la patria: todos los marineros dan un paso al frente como voluntarios, los tirneros que piden ir a servir en un tanque... Este cine enfático nos recuerda los desfiles en la Plaza Roja, agobia pero no conmueve.

NOTICIA DE PERFIL

Ecos en el exterior

El golpe subversivo producido en Santa Cruz y que fue dominado por el Gobierno repercutió en muchas ciudades del mundo. He preparado para ustedes un resumen de las informaciones y opiniones que publicaron importantes órganos de prensa del exterior.

ARGENTINA, Buenos Aires:

El importante periódico de la capital bonaerense "El Correo del Tango" editorializa sobre la situación boliviana en los siguientes términos: "Pero ché, qué les pasa a los chochamus del país del Altiplano que no pueden aguantar a ningún gobierno y toda la vida le están dando a las bufosas peleando entre eyos. Decí por Dios qué les han dao".

ESTADOS UNIDOS, New York

La noticia del golpe sofocado en Santa Cruz también llegó a Wall Street, importante arteria financiera del planeta, donde el "Financial Hot Dogs" influyente semanario newyorquino opinó de esta manera acerca del hecho mencionado anteriormente: "La Bolsa de New York mostró algún movimiento pendular durante las horas en que se desconocía el resultado de las acciones militares que se libraban en la ciudad boliviana de Santa Cruz de la Sierra. Sin embargo, ya el día viernes volvió la calma a Wall Street y el movimiento bursátil fue normal. Las acciones de "La Pascana S.A. Inc" y de "The Little Horse (El Caballito) y de Pimpo Mines" And Pinto Incorporated" bajaron varios puntos, pero se prevé su recuperación. También debemos decir que muchas entidades financiadoras mostraron su disgusto y preocupación por este golpe que no beneficia en nada al development boliviano".

ALEMANIA, Frankfurt

Por su parte, el importante periódico político y comercial de la ciudad Frankfurt del Meno y que representa el pensamiento de la banca alemana, que lleva por título "Der chucrut und Kartoffel" enjuicia así el golpe producido en la ciudad de Santa Cruz: "No podemos menos que lamentar este nuevo golpe revolucionario producido en la ciudad de Santa Cruz (Heilige Kreus).Unübertrefflich sería la situación bolivien si los politisch dejaran de belästigen y se fueran a baden. Saludos y umarmuung a General Escóbar, Herr Witing, Herr Villarejos und Von Paulus".

ESPAÑA, Madrid

La prensa española se refiere toda a los sucesos acaecidos en Bolivia y el importante periódico monárquico-clerical "Dios es el Rey de las Naciones" dice así en una acápite de su nota editorial: "¿Qué pasa en este país que todo el año está de cachondeo. Dejad que el General Banzer gobierne los mismos años que el Generalísimo Franco, jones, o por lo menos la mitad, o siquiera la cuarta parte, pero dejad gobernar. No jorobeis, hombre, no jorobeis, que ya está bien. Seriedad poca pero que dure. Viva el Corazón de Jesús".

PAULOVIC

Perú es uno de los países que cuenta con mayores inversiones extranjeras

LIMA, 8 (AP).- El diario "The New York Times" dice hoy en un despacho de Lima que el gobierno militar peruano ha atraído más inversiones extranjeras que ninguno de sus predecesores y se precia de estar en buenos términos con Wall Street y otros centros financieros.

Afirma sin embargo que la junta que preside el general Juan Velasco Alvarado carece de apoyo popular significativo y constituye un "enigma" tanto para seguidores como para adversarios.

Las manifestaciones de apoyo al gobierno no se comparan, dice la información, con las fervorosas procesiones católicas que "atraen cientos de miles de personas bien vestidas pero descalzas".

El matutino que ha criticado editorialmente el traspaso de los diarios peruanos a organizaciones populares peruanas, dice que de los países sudamericanos sólo Venezuela recibe más inversiones norteamericanas por habitante que el Perú.

"Las inversiones extranjeras en los vastos recursos minerales del Perú, particularmente el cobre y el petróleo recientemente descubierto, proveen el respaldo financiero para un programa revolucionario que se supone es tan radical como el del malogrado gobierno marxista que trató de aplicarlo en Chile", dice el diario.

Menciona también que el gobierno peruano ha puesto en aplicación "una de las más extensas reofrmas agrarias en la historia de América Latina". Añade que esto se ha logrado en Perú con menos desorganización que en los primeros años de la revolución cubana o en Chile bajo Allende.

Pero dice que la "impopularidad" de los militares se debe a desconfianza de estos en "prácticamente todos los grupos civiles" del país.

El diario atribuye al general José Graham Hurtado el haber dicho recientemente que "las fuerzas armadas seguirán en el poder hasta que haya grupos civiles ideológicamente dotados para permitir que continúe la revolución".

Autor de un genocidio fue puesto en libertad

NUEVA ORLEANS, 8 (AP) - Un tribunal federal de apelaciones ordenó hoy que sea puesto en libertad bajo fianza del ex teniente William L. Calley Jr., condenado por el asesinato de 22 aldeanos viet nameses en My-Lay.

En un extraño procedimiento, los 15 jueces del quinto tribunal de apelaciones fueron convocados secretamente a Nueva Orleans para que determinaran si Calley debía permanecer en prisión mientras el ejército apelaba la decisión del tribunal menor al ordenar su libertad.

Trece jueces votaron por ordenar la libertad bajo fianza. El Juez Robert A. Ainsworth registró su desacuerdo y el juez Thomas Gibbs Gee no participó en la decisión.

La cantidad de fianza ha de ser señalada por el juez J. Robert Elliott, quién ordenó la libertad de Calley el 25 de septiembre

Calley ha estado encarcelado desde la decisión de Elliott. El presidente del tribunal John R. Brown había accedido a la solicitud del ejército de mantener a Calley en la cárcel hasta que se apelará el caso

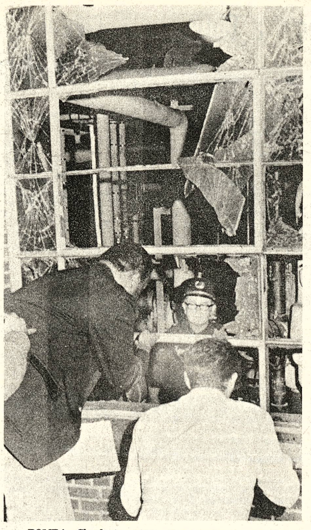

BOMBA.- Charleston (AP).- Una bomba de alto poder explosivo destruyó las oficinas de la "Kanawha Country Board" Policías inspeccionan el lugar donde se produjeron mayores daños. (Radiofoto AP).

Proceso contra 52 catedráticos de la universidad: Uruguay

MONTEVIDEO, 8(AP).- Cincuenta y dos profesores de la Facultad de Medicina estaban hoy sometidos a sumario administrativo por no haber firmado una declaración jurada de fe democrática implantada por el gobierno del Presidente Juan M. Bordaberry.

Los sumariados son catedráticos, profesores adjuntos y aspirantes.

Según se informó los 52 sumariados se negaron a suscribir, tal como está presentada, una declaración de adhesión al sistema republicano de gobierno y fe democrática y en su lugar presentaron otras declaraciones.

Según se supo, en otras facultades también habrían surgido varios problemas similares en lo que se insinúa como una seria crisis en la esfera universitaria, que está intervenida por el gobierno desde el año pasado.

La mencionada declaración ha despertado críticas y un estado general de alarma en la esfera universitaria porque contempla sanciones a quienes de una u otra forma hubieran estado vinculados a centros estudiantiles o docentes que a la vez, componían la llamada Federación de Estudiantes Universitarios del Uruguay (FEUU), proscripta por el gobierno por sus vínculos marxistas.

En Argentina pronostican levantamie[nto] de sanciones contra el régimen de Ca[stro]

BUENOS AIRES, 8 (AP) - La mayoría de los diarios y de los sectores políticos pronosticaban hoy complacidos el levantamiento de las sanciones diplomáticas y comerciales impuestas a Cuba en 1964 y algunos órganos de prensa destacaban el papel que en ese proceso desempeñó en el último año la Argentina.

"Por primera vez América Latina y no Estados Unidos conducirá el juego en la conferencia de Quito para levantar las sanciones contra Cuba", dice "El Cronista Comercial". Añade que esto. "marcará un hito en la actual revolución latinoamericana".

El diario conservador "La Prensa", decidido adversario del actual gobierno cubano, no formuló comentarios y se limitó a la información cablegráfica.

Voceros de la mayoría de los partidos políticos consultados, desde el movimiento peronista gobernante y el radicalismo, principal sector opositor, hasta el Partido Comunista y otros grupos menores de centro e izquierda, declararon su decidido apoyo al levantamiento de las sanciones. Un legislador peronista destacó las declaraciones hechas por el delegado argentino a la reunión de Quito, el canciller interino y Ministro de Justicia Antonio Benítez, al diario "Excelsior", de México.

Benitez dijo que los Estados Unidos deberían ser objeto de las mismas sanciones aplicadas a Cuba en 1964, debido a su admitida ingerencia en varios países latinoamericanos.

El matutino "Clarín" dice en un editorial: "El levantamiento de las sanciones a la isla del Caribe, que es el resultado que se espera de la reunión, abre nuevas perspectivas para la convivencia continental. Pero por sobre todas las cosas, parece marcar el fin de una época en que mayorías regimentadas por el país más fuerte del hemisferio adoptaban medidas más acordes con el interés hegemónico de este que con las aspiraciones de liberación e independencia de las repúblicas latinoamericanas".

"La Calle, dice que "Cuba sobrellevó con heroicidad las penurias derivadas del bloqueo, hasta que su propio tesón, unida a la ayuda de los países socialistas y del tercer mundo, le permitieron empezar hace un par de años a remontar la crisis económica. La aparición del general Omar Torrijos en Panamá, la revolución peruana, el triunfo electoral de la Unidad Popular en Chile, fueron jalones de un proceso emancipado r que se fue traduciendo también en un deseo cada vez más manifiesto de poner fin a la situación anormal creada con Cuba. El triunfo peronista en los comicios argentinos de 1973 y el establecimiento de un gobierno popular en Buenos Aires configuraron finalmente el gran acontecimiento catalizador de tal proceso".

El matutino independiente "La Opinión" dice que "la historia señala la in[...] las sanciones intern[...]

El diario "La [...] pregunta si la reuni[...] que tratará la revi[...] disposiciones de [...] reunión de cancille[...] Cuba, ampliará su c[...] para permitir el re[...] una representación [...] seno de la OEA.

Devaluació[n] escudo ch[ileno]

SANTIAGO, 8 N[...] El gobierno militar [...] valuó por vigésimo p[...] en el año la moneda [...] reajustar el dólar en [...] damente el ocho por [...] informó oficialmente [...]

La determinació[n] el miércoles pasado [...] Ejecutivo del Banc[...] pero la informació[n] vulgada sólo hoy [...] oficiales.

De acuerdo con [...] devaluación, el dóla[r] utilizado en las impo[...] exportaciones, subi[...] escudos a 1.340 [...] mientras qué el de [...]

Manh[...]

Nuevas negociaciones sobre el Canal de Panamá entre este país y EE.UU.

PANAMA, 8 (AP).- Otra ronda en las negociaciones entre Estados Unidos y Panamá sobre un nuevo tratado del Canal de Panamá, que llevan ya 11 años, terminó ayer, aun sin ningun acuerdo.

El negociador norteamericano del tratado del Canal Ellsworth Bunker regresó a Washington ayer después de 12 días de conversaciones en privado con el canciller panameño Juan A. Tack

"No creo que el borrador del tratado este listo sino hasta las pascuas (marzo o abril del próximo año)", dijo Bunker en confrencia de prensa antes de salir de Panamá. Dijo que aún ni se ha comenzado a redactar ese borrador Fuente panameñas dijeron que Bunker espera regresar aquí para diciembre para continuar la negociación

La actual etapa de negociaciones se basa en un convenio de principios firmado aquí el último mes de febrero por el secretario de estado norteamericano Henry A. Kissinger.

Ese convenio prevée una jurisdicción eventual del canal por parte de Panamá y su regreso al control y soberanía de Panamá. Pero los puntos específicos de tal acuerdo estan sujetos a negociación y después a la aprobación por parte del congreso norteamericano y el gobierno de Panamá.

Estados Unidos y Panamá buscan un nuevo tratado para reemplazar al actual firmado en 1903 que dio control perpetuo a los Estados Unidos sobre el canal.

Ministro argentino desmintió sobre opiniones contra EE.UU.

QUITO, 8 (AP) - El Ministro de Justicia de la Argentina Antonio Benítez desmintió hoy que hubiera afirmado aquí que los Estados Unidos deberían ser objeto de las mismas sanciones que se le aplicaron al régimen cubano del Primer Ministro Fidel Castro.

Benitez encabeza la delegación argentina ante la décimo quinta reunión de consultas de los ministros de relaciones exteriores del hemisferio en la ausencia del canciller Alberto J. Vignes.

La conferencia ha sido llamada para considerar el levantamiento de las sanciones que se impusieron a Castro en 1964 por su comprobado intento de desestabilizar las instituciones democráticas de Venezuela.

El canciller costarricense Gonzalo Facio introdujo hoy un proyecto de resolución por el cual la asamblea continental instaría a "todos los países" a abstenerse de intervenir en los asuntos internos de los demás.

Navidad

INTERNATIONAL TRADING COMPANY

Urgently requires the services of a bilingual secretary (English - Spanish) with a working experience of at least three years.

Mail applications, together with a Photograph, latest by Wednesday, November 13th, to Personnel Manager, Casilla 847 - La Paz.

CREDIPOPU

Con carácter urgente necesitamos:

Auxiliares para Contabilidad con buena dactilografía y experiencia de por lo menos tres años de trabajo.

Vendedores o Vendedoras con experiencia de no menor de dos años de trabajo.

Un técnico elecrónico con experiencia mínima de 5 años de trabajo.

Todos los aspirantes deberán presentarse el día lunes 11 del corriente a horas 14.30 munidos de su respectivo Curriculum Vitae, otras referencias y Certificado último de trabajo.

Inútil su presentación si no es con los requisitos exigidos anteriormente.

La Paz, 8 de Noviembre de 1974

ASESORIA JURIDICA

ATENDEMOS LOS SIGUIENTES JUICIOS - CIVILES.

Ejecutivos. Posesión Hereditaria. Contratos de compra venta. Sociedades Civil y Mercantil, etc. PENALES: Estafas, Homicidios, Calumnias, Abuso de Confianza, etc. MINERIA: Sociedades, Petición y Adjudicaciones, etc. Recurso de Habeas Corpus.

LIBRETAS DEL SERVICIO MILITAR

Auxiliares, Dispensaciones, Postergaciones, Redenciones y Pérdida de Libretas, Rectificaciones de Nombre y Apellidos, etc.

Yanacocha 599, Of. 3: 1er. piso. Atiende Dr. Roberto Zelaya. ABOGADO EX JUEZ. Casilla 5691. Tel. 28399.

FANTASTICO

CON SOLO $b. 500.- SALDO 24 MESES

FANATRAM

tractores de BOLIVIA para el mercado andino

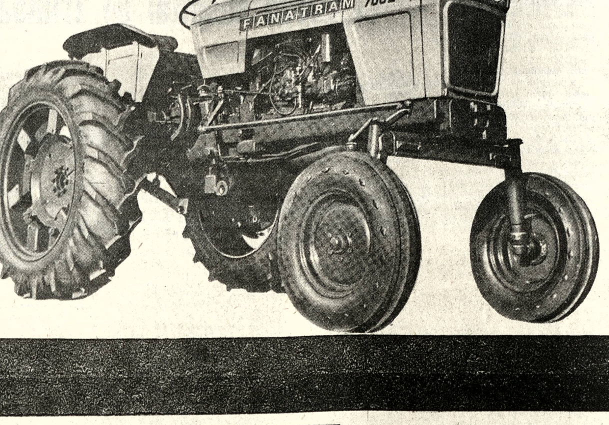

FANATRAM

FABRICA NACIONAL DE TRACTORES Y MOTORES S.A.

BAJO LICENCIA DE

Los campesinos del valle reiteran apoyo a Banzer

COCHABAMBA, 8 (PRESENCIA).- La Federación Campesina del Valle, a través de un documento enviado al presidente de la República, repudia todo movimiento golpista proveniente de Santa Cruz y que fue respaldado por las fuerzas del gobierno.

Los dirigentes campesinos declaran asimismo Estado de emergencia, "para reprimir cualquier intento subversivo, en contra del gobierno nacionalista que preside el Gral. Hugo Banzer Suárez".

Advierten que no permitirán ningún tipo de subversión, "ni de la extrema derecha ni la izquierda". Los campesinos reiteran su respaldo a la política del gobierno del Gral. Banzer y expresan su adhesión al proceso iniciado en agosto de 1971.

"El Presidente Banzer, que dirigió la retoma de Santa Cruz, tiene todo el respaldo moral y material de los trabajadores campesinos del departamento de Cochabamba", afirman.

El documento fue remitido a conocimiento del Presidente y al Comando Conjunto de las Fuerzas Armadas.

Por otra parte, el Coordinador Departamental de Campesinos, Tte. Noel Montero, expresó que existe absoluta tranquilidad en las zonas rurales del distrito, señalando que el intento golpista de Santa Cruz no tuvo repercusión en el campo.

Informó que en las últimas horas cumplió un recorrido por las provincias del valle, comprobando que los campesinos se hallan dedicados enteramente a sus tareas agrícolas.

Más adelante, aseguró que los campesinos expresaron su repudio al movimiento insurreccional de Santa Cruz, liderizado por Carlos Valverde y Julio Prado Montaño.

ANIVERSARIO.- El rector de la Universidad Boliviana de San Simón, Walter Pereira Reynolds, lee su discurso de homenaje durante el acto en que se recordó el aniversario de fundación de esa casa de estudios. Participaron del acto el Obispo de la Diócesis, Mons Armando Gutiérrez y representantes de las autoridades locales.

Alcaldía de Potosí prepara festejos del 10 de Noviembre

POTOSI, 8 (PRESENCIA) - Con diferentes números, las autoridades e instituciones de esta ciudad vienen preparando el programa de festejos de la efemérides departamental del 10 de Noviembre.

La Alcaldía Municipal tiene a su cargo la programación general y el Jefe de la Comuna, Hernán Gutierrez Borja, mediante Ordenanza Municipal, ha dispuesto regocijo público y embanderamiento general los días 9, 10 y 11 del mes que corre.

El programa de festejos comprende entrega de obras, verbena popular, tedéum solemne y una Marcha Potosinista.

El Presidente de la República llegará a la Villa Imperial el domingo 10, en horas de la mañana, y será recibido en el aeropuerto por las autoridades, instituciones y pueblo potosino.

ACTOS PRINCIPALES

Según el programa general de festejos, a las 11.00 horas del sábado, tendrá lugar la entrega del estudio final del Plan Regulador a la Comuna, por parte del Comité de Desarrollo.

Asimismo, se indicó que se suscribirá un convenio para la construcción del Coliseo Cerrado, obra que estará a cargo del Comité de Desarrollo y Obras Públicas.

El Presidente de la República hará entrega oficial de las obras de aducción del Tanque Milner y Chalviri y la represa de San Idelfonso. Este acto se cumplirá en la Prefectura del Departamento.

Asimismo, el programa de festejos de la efemérides departamental contempla una visita de parte del Primer Mandatario a las obras de la Terminal de Buses, Mercado de Vitualias, Avenida Universitaria y zona de construcción del Coliseo Cerrado.

Un vivero forestal, construido por el Comité de Desarrollo en la zona denominada Las Lecherías, será inaugurado al mediodía del domingo.

Otro anuncio, según el programa de festejos de la Comuna, es la suscripción de dos convenios para fomentar el turismo regional.

Uno se refiere a los trabajos conjuntos de la Alcaldía y el Comité de Desarrollo, para construir una cabaña de recreo en los baños terminales de Miraflores.

El otro convenio será suscrito entre el Comité de Desarrollo y el Servicio Nacional de Caminos, para pavimentar el tramo Potosí-Tarapaya, 25 Kms; obra que dará impulso al turismo en los balnearios locales.

El Alcalde Municipal, Hernán Gutiérrez Borja, declaró que existe entusiasmo y habrá demostración de civismo, en ocasión de la efemérides de Potosí. "Estamos trabajando todas las autoridades en forma conjuncionada y unida procuraremos anunciar e iniciar obras positivas en bien de la tierra", dijo el Jefe de la Comuna.

El Presidente inaugura hoy feria de Cochabamba

COCHABAMBA, 8 (PRESENCIA) - El Presidente de la República, Gral. Hugo Banzer y el Ministro de Industria y Comercio, Cnl. Miguel Ayoroa Montaño, presidirán el acto inaugural de la Primera Feria Internacional IV Centenario de la Fundación de Cochabamba.

El acto se cumplirá mañana (hoy), en las primeras horas de la tarde. Los organizadores y expositores tomaron todas las previsiones del caso, en las últimas horas.

El jefe de estado llegará acompañado por varios embajadores acreditados a su gobierno, entre ellos los de Brasil, Argentina, Perú y los Estados Unidos.

Estarán representadas en la feria las repúblicas de Brasil, Argentina, Chile, Perú, Venezuela y otras del continente así como de las industrias nacionales.

En tanto, las obras en el campo ferial han sido concluidas casi en su totalidad para la inauguración oficial.

Personeros del Sub Comité de Feria dieron un último plazo a los expositores, hastas las 23 de hoy, para que puedan ultimar detalles en sus stands.

La inauguración de mañana se basará a un programa especial que incluye la participación del Alcalde Municipal, Presidente del Sub Comité de Feria, Ministro de Industria y el Presidente Banzer.

La ceremonia de apertura contará también con la presencia de las autoridades políticas, administrativas, educativas, castrenses, banca, industria, comercio y público en general.

Deficiente comunicación telefónica desde Potosí

POTOSI, 8 (PRESENCIA) - Dificultosas y cada vez más deficientes resultan las comunicaciones por teléfono entre esta ciudad y el interior de la República.

Los servicios de ENTEL y de SERVAL, en los últimos meses, han sufrido deficiencias que ocasionan protestas y reclamos de los usuarios que se ven perjudicados en todo sentido.

Comerciantes, hombres de negocios, etc. en muchas ocasiones no pueden comunicarse con ninguna ciudad del interior o tienen que pasarse horas esperando su turno.

En las oficinas de SERVAL se ha hecho habitual decir que "sus equipos están mal o que tienen desperfectos", mientras que en ENTEL, pese a la frondosa planta burocrática, no se puede brindar buen servicio de comunicaciones.

En última instancia, en las dos empresas se recurre a argumentos que "hay mal tiempo o descargas electricas, en uno u otro distrito".

Los corresponsales de medios informativos del interior no pueden hacer sus despachos y tampoco reciben trato preferencial, como ocurre en otras partes.

Las quejas del mal servicio telefónico entre la Villa Imperial y el resto de la República, son continuas y ni SERVAL ni ENTEL pueden mejorar sus equipos. Muchos usuarios sostienen que "sería conveniente que se dé curso a otras entidades que quieran prestar servicios en la región".

SERVAL, apenas cuenta con tres o cuatro personas y su servicio se ha vuelto tradicionalmente deficiente; ENTEL, pese a su enorme planta de empleados, tampoco puede ofrecer una comunicación permanente y eficiente.

Universitarios denuncian una evasión de impuestos

TRINIDAD, 8 (PRESENCIA) - La Federación Universitaria Local y los centros de estudiantes de las facultades de Veterinaria y Zootecnia y de Ciencias Puras y Naturales, han lanzado un voto resolutivo donde denuncian con detalle la evasión de impuestos que favorecen al tesoro de la Casa Superior de Estudios

Entre las anotaciones figura "detalle de extracción de ganado en pie del departamento del Beni, con destino a la provincia Iturralde del departamento de La Paz, por estancias "El Dorado": 1972.- 800 cabezas.- 1973.- 1.300 cabezas, 1974.- 2.727, que dán un total de 659.050 pesos bolivianos de impuestos".

La retención de un hato que estaba por salir y que alcanzarían a 800 cabezas, más otro grupo de 500, en Santa Ana, podrían ser incautadas por las autoridades universitarias como seguro al pago de los impuestos señalados

Por otra parte, se ha indicado que una comisión está viajando al lugar de la provincia Jallivián para observar la situación.

En el documento de los estudiantes, indica: "Pedir al supremo gobierno exija y ordene el pago inmediato de los impuestos devengados por dichos conceptos. En caso de no darse cumplimiento al pago y seguir cometiendo el delito de extracción, sin pagar el gravamen que la ley exige a toda empresa o propietario tes éste caso delito cometido por "El Dorado"), los universitarios tomaremos las medidas que el momento aconseje".

DIPLOMATICO

Vende Automóvil Peugeot 504.
Sábado y Domingo - Av. H. Siles 6239 Obrajes.

PIÑAS DELICIOSAS

Vendemos en Santa Cruz y en cantidades mayores piñas frescas de excelente calidad, tamaño y apariencia Dirección - Casilla N°. 729. Tel. N° 2-9326 - 2-9499 en la finca Tel. N° 92-8046.

VENDO

Camión International nuevo, 1974, 4 toneladas; automóvil Plymouth 4 puertas, tipo pequeño.

Zoilo Flores 1284

EN RIBERALTA SE VENDE

Una casa entre las calles "Nicolás Suárez y Tomás Frías a una cuadra de la plaza principal, compuesta por cinco habitaciones al lado de la calle y dependencias, noria, etc. extensión 667.20 M.2. Referencias: dirigirse al Sr. José René Landivar L.- Santa Cruz - Calle Beni 338 - Casilla 383.

LLEGO FORMICA

Gran surtido de colores y diseños
PRECIOS REBAJADOS
"ALIANZA" LTDA.
Calle Alto de la Alianza N° 749
LA PAZ

ARQUITECTO

Se precisa los servicios de Arquitecto con Registro en el Colegio de Arquitectos de Bolivia y con experiencia en confección de obras.
Enviar antecedentes y pretensiones de sueldo a casilla 1640 La Paz.

EN SANTA CRUZ

Busco casa, oficina o local de exhibición con oficina en cualquier zona de la ciudad o segundo anillo. Informes Srta. AMPARO, Hotel Asturias, habitación 34 (en Santa Cruz)

OFRECEMOS

Buena oportunidad de trabajo a Ingeniero Electricista - Joven o Técnico Medio bien calificado. Dirigir referencias a Casilla 2716 La Paz.

Familia extranjera

vende muebles finos: comedor, living, dormitorio, refrigerador.
Dir. Calle 7 N°. 235 (Obrajes).

INGENIERO ELECTRICISTA SR. KIM

Ofrece sus servicios en proyectos, trabajos, viajes de prueba, reparaciones y bobinaje de electromotores en fábricas y subestaciones eléctricas.
Llamar a teléfono 25164 Av. Perú 235, Zero Sequence.

Ya viene - la película esperada
"NATHALIE - DESPUES DEL AMOR"
"CINE BOLIVAR"

FAMILIA EXTRANJERA

Vende por motivo de viaje Muebles, aspiradora, grabadora, ropa.
Sábado y Domingo - Av. H. Siles 6239 - Obrajes.

VIGILE SU PESO
ADELGACE
TOMANDO VITAMINAS

Con ADELGADINA la persona come menos, pero está alimentada por la cantidad de Vitaminas que contiene ADELGADINA.
La ciencia médica ha probado que el conservar el peso no es solamente un problema de estética, sino una verdadera necesidad para conservar la buena salud. ADELGADINA regulariza el metabolismo de los alimentos, impidiendo que se acumulen las grasas en los tejidos.

OPORTUNIDAD

CON SOLO $b. 500.- SALDO 24 MESES

SU TELEVISOR Zenith

MATEMATICAS CICLO MEDIO

Curso de recuperación

—ILVEM invita a todos los estudiantes del ciclo medio a inscribirse en los cursos de recuperación que dictará el Ingeniero Roberto Comboni.

—Las clases comienzan el lunes 11.

—Inscripciones e informes en Avenida Mariscal Santa Cruz 1322, octavo piso, teléfono 56749.

INSTITUTO DE LECTURA VELOZ, ESTUDIO Y MEMORIA. ILVEM.

BANCO DEL ESTADO

Se pone en conocimiento de la banca, industria, casas de cambio, comercio y público en general, que los cheques en dólares girados en el formulario con la leyenda Banco Central de Bolivia - Departamento Bancario -, contra el Chemical Bank New York Trust Company, hasta el año 1972 deben ser necesariamente revalidados en la oficina central para su correspondiente cobro. Los cheques girados con posterioridad a dicho año con cargo al mismo Banco, no tienen ningún valor, previniendo en consecuencia al público no dejarse sorprender al tratar de negociar efectos de esta naturaleza.

La Paz, 8 de noviembre de 1974

RELACIONES PUBLICAS

DESPUES DEL "VIERNES"..

AMANCAY

TE HEPATICO EN BOLSITAS

LIMPIA EL HIGADO
DESINTOXICA EL ORGANISMO
RESUELVE LOS COLICOS BILIARES

DISTRIBUYE EN BOLIVIA:
LABORATORIOS "FITOBOL" LTD.
CASILLA 1499 COCHABAMBA - BOLIVIA

VARTA ESPECIAL

LA PILA VERDADERAMENTE ESPECIAL

POR SU DURACION Y RENDIMIENTO

VARTA

Pídala en su tienda preferida

Ventas al por mayor en:

HANSA LTDA. La firma boliviana de su confianza con más de 45 años al servicio del país
Departamento Mercaderías Tel. 27731 Yanacocha Esq. Mercado
Sucursales: COCHABAMBA-ORURO-POTOSI-SANTA CRUZ-SUCRE-CAMIRI-TARIJA-TUPIZA-VILLAZON

Análisis de los sectores productivos

La industria requiere inmediata vigorización para ser competitiva

La industrial nacional, en general, requiere una inmediata vigorización de sus estructuras, que le permitan competir en condiciones de igualdad con sus similares del Grupo Andino, dice el diagnóstico elaborado por el Ministerio de Industria, Comercio y Turismo.

El voluminoso documento que fue entregado esta semana por la Subsecretaría de Industria, recomienda la necesidad de reacondicionar los sectores productivos del país, frente a los compromisos contraídos por el país dentro del Acuerdo de Cartagena.

Al respecto el documento dice:

"La industria nacional tiene que hacer frente a partir de 1976, a la desgravación automática que, con un descuento anual de la décima parte de los aranceles vigentes en Bolivia en 1971, determina una desgravación que creará un factor de competencia sumamente grave si no se la reacondiciona para disminuir costos, ampliando sus plantas, modernizándolas, fusionándolas con otras, complementándolas, racionalizándolas, etc. La anterior, sin embargo, significará que el Gobierno, a su vez, tiene que aprobar una política de carácter arancelario, tributario, de incentivos, fomento y, especialmente, créditos que permitan a la industria nacional colocarse en posición defensiva no sólo ante la competencia andina sino más bien situarse en agresiva posición competitiva exportando sus productos al aprovechar la desgravación total que tiene Bolivia y determinada por la Decisión 27 del Grupo Andino".

"La dirección empresaria, en muchos casos, está en manos de gente que carece de formación profesional, ya sea en el plano técnico o económico o agregó el documento. Este hecho se comprueba, por ejemplo, cuando en materia de costos industriales actualmente el 90 por ciento de las empresas carecen de ellos y hacen sólo cálculos estimativos en base a la división del valor total de su manufactura con las unidades productivas de sus fábricas, sin determinar costos parciales o de proceso, los que podrán afectar negativamente o positivamente en su costo final. Es necesario que, con un sentido autocrítico tanto en el sector público como el privado se establezca las fallas que existen para crear, por primera vez en el país, una auténtica Política de Desarrollo Industrial, que debe sin embargo estar integrante complementado con la producción de insumos, como ser los de la agro-industria, los minero-metalúrgicos para la metal-mecánica, automotriz, etc., los minerales no metálicos para la industria química, de la construcción y de la industria de consumo, los energéticos para atender la demanda de los hidrocarburos y fluido eléctrico, etc".

En el capítulo referente a las consideraciones sobre la necesidad de reacondicionar la industria nacional, los autores del diagnóstico manifiestan la necesidad de resolver los problemas de los sectores productivos con sentido global, tomando en cuenta la política monetaria, cambiaria, tributaria, arancelaria y social.

Fondos para estudios serán canalizados por INALPRE

El Director Ejecutivo del Instituto Nacional de Inversiones, Ing. Antonio Bazoberry, señaló que esta entidad de reciente creación canalizará recursos para realizar estudios de factibilidad.

"Gracias a una feliz iniciativa del Ministro de Planeamiento y Coordinación, el país por fin podrá contar con una entidad que no solamente facilitará los fondos necesarios para los estudios de factibilidad sino que también prestará asistencia técnica. De esa manera se lograrán proyectos de calidad que cumplan con los requisitos o códicos de las entidades financieras de crédito", dijo.

El ejecutivo de INALPRE explicó que para garantizar el logro de los objetivos esbozados en los programas de desarrollo económico y social se utilizarían fondos no reembolsables y fondos de recuperación contingente, especialmente en aquellos proyectos con alto contenido social.

Estos recursos serán canalizados a través del Instituto Nacional de Financiamiento Externo, creándose de esa manera un mecanismo de interacción en el uso de los fondos para preinversión e inversión, agregó el Director de INALPRE.

El Ing. Bazoberry dijo que con la participación del Instituto Nacional de Inversiones (INI), será posible contar con fondos de preinversión para elaborar estudios de factibilidad en algunos sectores que interesan en forma especial a empresas locales.

Con el objeto de contar con información básica e importante para la formulación de estudios de factibilidad, el Director del Instituto considera importante la utilización de los servicios de algunas "entidades de apoyo" que podrían ser el Instituto Geográfico Militar, la Fuerza Aérea Boliviana, el Centro Nacional de Computación, el Servicio Meteorológico e Hidrológico, CEPIC, GEOBOL y otros.

Según el Ing. Bazoberry, a través de INALPRE, podrá solucionarse una de los mayores problemas que enfrenta actualmente el país: la falta de proyectos.

Tránsito implanta nuevo horario para vehículos urbanos

El Servicio Nacional de Tránsito, mediante la Dirección General, ha hecho conocer que a partir de la fecha, todos los vehículos en general podrán transitar en el radio urbano desde las 0,6 hasta las 24.00 horas.

El Cap. Corb. Jorge Bustos Da Ponte, manifestó que la institución hará cumplir el auto de buen gobierno en lo que se refiere a la circulación de vehículos en horario nocturno.

Explicó que todos los motorizados en general, deben recabar la autorización correspondiente para circular en la ciudad desde las cero horas hasta las 6 de la mañana. Manifestó que la autorización puede ser recabada de la Comisaría Central del Servicio Nacional de Tránsito con carácter gratuito.

SERVICIO DE TRANSPORTE

Con referencia a los vehículos que realizan el servicio de transporte de pasajeros de carácter interdepartamental como ser microbuses o minibuses y de carácter en general, sólo podrán circular desde las 6 hasta las cero horas, momento en que todas las comisarías de tránsito deberán cerrar el paso a cualquier vehículo.

Alianza PDC-PRA-MNRI protesta por la detención de su Jefe

La Alianza de Izquierda formada por el PDC, el PRA y el MNRI, ha emitido ayer una declaración en la que protesta por la detención del Jefe Alterno de esa agrupación política, Félix Vargas Lucero, y Jefe Accidental de la Democracia Cristiana, en ausencia de Benjamín Miguel.

El documento hace conocer que Félix Vargas se encontraba trabajando en su estudio jurídico cuando fue aprehendido y exige la reparación de este incalificable atropello "con la inmediata libertad del Dr. Vargas Lucero".

La declaración de esta Alianza contiene un punto en el que "reafirma su inquebrantable decisión de constituirse en una opción diferente al Capitalismo y al Comunismo".

Finalmente hace un llamado al pueblo de Bolivia, "a sus organizaciones obreras y campesinas, a su juventud y a todas las organizaciones populares para que no se dejen sorprender por el juego engañoso del gobierno y los "golpistas".

El pronunciamiento de la Alianza PDC-PRA-MNRI, contiene un preámbulo en el cual recuerda que ese sector político ha sostenido una actitud clara y definida frente a diversos problemas nacionales. Expresa que todos los documentos formulados por esa Alianza hablan de la línea consecuente que ha seguido, ajena a cualquier desviación. "firme en sus convicciones ha transitado un sendero que no es otro que el del camino democrático hacia la construcción de una sociedad nueva".

Oro alcanzó ayer en Londres precio récord

LONDRES, NOV. 8 (AFP).- El oro cerró hoy en Londres al precio récord de 184,5 dólares por onza bateando por un dólar el récord absoluto establecido el 26 de febrero pasado.

La víspera, la onza cerró a 178,25 dólares.

El metal precioso ganó así 6,25 dólares en un solo día mientras que la ganancia semanal alcanzó 16,5 dólares. o sea alrededor de 10 por ciento.

El viernes pasado, el cierre se efectuó a 168 dólares.

El alza de hoy fue provocada por una nueva ola de compras de carácter especulativo, pese a una neta consolidación del dólar.

Oftalmólogos extranjeros fueron declarados huéspedes distinguidos

El Alcalde de La Paz, Gral. Armando Escobar Uría, en especial cumplido en el Salón de los Espejos de la Municipalidad, declaró Huespedes Distinguidos de La Paz a los profesionales extranjeros que asisten como invitados al VI Congreso Nacional de Oftalmología, a quienes la Alcaldía ha otorgado esa distinción mediante Ordenanza Municipal.

Juntamente con esa declaratoria, el Gral. Escobar Uría distinguió con la Escarapela de Oro con el Escudo de Armas de la Ciudad de Nuestra Señora de La Paz, los doctores Hernán Zaubermann, de Israel; Enrique Malbran, de Argentina; Miguel Kottow, de Chile; Francisco Contreras y Pedro Yugar, del Perú; Sloan Wilson, de Estados Unidos y Manuel Borras, del Uruguay.

El Gral. Escobar Uría expresó que "cuando se reúnen los científicos para analizar los progresos que han alcanzado las investigaciones y su aplicación experimental, quiere decir que en ellos existe un noble deseo de confrontar sus conocimientos y profundizar las nuevas formas de atacar el mal que padecen los pacientes aquejados de graves dolencias que sólo un prolijo estudio puede dar adecuadas soluciones".

Destacó la labor importante que cumple la Sociedad Boliviana de Oftalmología y puso de relieve la importancia que tiene el VI Congreso de Oftalmología. Mencionó la obra que emprendió esa sociedad con la construcción del nuevo hospital oftalmológico, que cuenta con todos los adelantos de la tecnología en materia médica.

El Dr. Pedro Yugar, del Perú, a nombre de los profesionales extranjeros, agradeció la distinción de la Municipalidad de La Paz y destacó, además, la importancia del congreso y las inquietudes científicas de los profesionales bolivianos.

Tiempo probable para hoy sábado

CIUDAD DE LA PAZ.- Presentará nubes y stratus bajos matinales, cielo nublado a poco nuboso con actividad de cumulunimbus y chubascos de lluvia en sectores Cordillera por la tarde, ascenso de temperatura, vientos predominantes del este.

TEMPERATURA MAXIMA PRONOSTICADA 15.0 grados. **TEMPERATURA MINIMA PRONOSTICADA**, 5.0 grados.

EL ALTO DE LA PAZ.- Temperatura Máxima Pronosticada, 13.0 grados, Temperatura Mínima Pronosticada 1.0 grados.

PANDO, BENI Y NORTE DE LA PAZ.- Nieblas y stratus bajos matinales, precipitaciones ligeras aisladas en la mañana y chubascos aislados en horas de la tarde. **RESTO DE LOS LLANOS, SANTA CRUZ Y SUDESTE DEL PAIS.-** Tiempo bueno, cielos poco nubosos. **ALTIPLANO Y VALLES.-** Cielos nublados a poco nubosos, posibles precipitaciones, vientos del sud en los llanos y variables en resto del país, leve ascenso de temperaturas. **SITUACION SINOPTICA.-** Frente caliente en altura afectando Altiplano y Norte de La Paz.

PRONOSTICO: EL SERVICIO NACIONAL DE METEOROLOGIA E HIDROLOGIA.

OEA ofrece becas para artesanías

Con la finalidad de mejorar conocimientos técnico-técnicos de funcionarios gubernamentales, responsables de promoción y defensa de artesanías y artes populares, la OEA ofrece becas para estudiar en España.

El curso tendrá lugar en la Obra Sindical de Artesanía de España, con Sede en Madrid. La duración es de cuatro meses y empezará en marzo de 1975.

Los interesados deben obtener los formularios correspondientes en la sede de la representación diplomática de la OEA en esta ciudad.

COLONIA VOCACIONAL DEL COLEGIO DON BOSCO.- Una delegación de 35 alumnos del Colegio Don Bosco partió a la ciudad de Cochabamba para participar en la segunda Colonia Vocacional. Las finalidades son: Reflexión sobre la vocación del Joven, ejercicios de responsabilidad y planificación de actividades para el año escolar de 1975. La fotografía corresponde a la colonia vocacional del 1973.

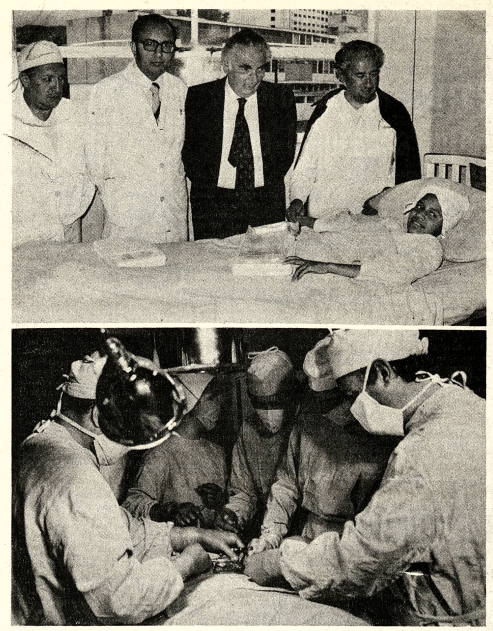

MARCAPASO ATOMICO.- Las fotos corresponden a la operación quirúrgica que ayer se efectuó para colocar por primera vez en el país un marcapaso atómico (donado por Francia) a una paciente con lesión cardiaca. Arriba, la enferma Ignacia Romero Rosales; de derecha a izquierda, el Dr. Gastón Ponce, jefe del equipo de cirugía cardiovascular del INT, Jean Mandereau, Embajador de Francia, Dr. Alfredo Romero Dávalos, Director del INT y jefe del equipo clínico del mismo, y el cardiocirujano Dr. Emilio Salgueiro, quien, al igual que el Dr. Franklin Loma, tuvo también destacada actuación en la operación uno de cuyos aspectos se ve en la foto de abajo.

Se colocó por primera vez en el país marcapaso atómico a paciente cardiaca

La colocación del primer marcapaso atómico en el país a una paciente con lesión cardiaca lo realizó ayer con éxito el equipo de cirugía cardiovascular del Instituto Nacional de Tórax en el quirófano del Instituto Boliviano de Biología de Altura.

El hecho revistió trascendencia en la medicina del país debido a muchos aspectos, entre los que sobresale resolver los problemas de relieve la aplicación del átomo en su sentido más noble que es beneficiar la salud humana, lo que ha coincidido con la realización en esta ciudad del Quinto Congreso de la Asociación Latinoamericana de Sociedades de Biología y Medicina Nuclear.

ALGUNOS ANTECEDENTES

La colocación de este primer marcapaso atómico no habría sido posible sin la cooperación que ha prestado el gobierno de Francia al haber hecho la donación del aparato, en una demostración de confianza a la medicina del país y a la solidaridad humana.

La donación se produjo como consecuencia de la afección de la señora Lola Gonzáles de Romero, madre de la paciente a quien ayer se colocó el artefacto. Recurrió ante varias personas para obtener ayuda que favoreza a la salud de su hija. Entre esas personas encontró a un sacerdote, quien hizo gestiones ante la Embajada de Francia y ante USAID/B.

Tanto la Embajada francesa como la Agencia Internacional de Desarrollo de los Estados Unidos en Bolivia (USAID/B) accedieron al pedido, ya que en ambos casos se obtuvieron donaciones de estos aparatos.

La donación proveniente de los Estados Unidos consiste en un marcapaso que no es atómico y que sólo tiene duración de un máximo de tres años. La donación de Francia es de tipo atómico que funciona a base de plutonio 238, ya que es actualmente el único país del mundo occidental que fabrica esta clase de artefactos mediante su Comisariato de Energía Nuclear.

LA OPERACION

La paciente, Ignacia Romero Rosales, 12 años, tiene el antecedente de haber sido sometida hace dos años a una operación de colocación de marcapaso corriente debido a haber enfermado de Chagas (mal adquirido por picadura de vinchucas), lo que le produjo miocarditis chagásica, que es muy peligrosa si se toma en cuenta que se trata de la destrucción del tejido muscular del corazón.

Esa primera operación constituyó un antecedente en los anales de la medicina boliviana. Era la primera vez que se colocaba un marcapaso. El caso clínico y la intervención quirúrgica fueron hechos por los equipos humanos y materiales del Instituto de Tórax, que de esa manera demostró la alta capacidad que había alcanzado.

A las 11.00 horas de ayer ingresó la niña Ignacia a la sala de operaciones. No obstante las muchas experiencias que ya tiene ese personal médico del INT en operaciones de corazón "a cielo abierto", fue notoria la actividad que se notó y la importancia que se le daba al caso.

Desde la primera incisión hasta la última puntada de obsturación que se hizo a la paciente, transcurrieron tres horas. Fue sacado el marcapaso corriente que antes se le había colocado a la mencionada niña, el mismo que llegaba a su agotamiento y se le colocó el atómico que tiene duración de diez años.

Fueron varios los contratiempos que se confrontaron en la operación. Uno de los principales fue lograr una adecuada ubicación del aparato en la región infracostal izquierda y su conexión con el corazón. Esas dificultades fueron en consideración al desarrollo físico que tendrá la paciente y para lograr el eficiente funcionamiento del artefacto.

El equipo de cirujanos cardiovasculares del INT, encabezado por su Director, Dr. Gastón Ponce, e integrado por los doctores Franklin Loma, Emilio, Salgueiro, Abel Peña y Lillo y Luis Salinas, demostró una vez más su pericia; cuando los instrumentos de control dieron registros de funcionamiento normal, la paciente fue trasladada al servicio de terapia intensiva, donde cuenta con cuidados y atención permanentes.

El equipo de médicos clínicos, constituido por el Director del INT, Dr. Alfredo Romero Dávalos, y por los doctores Luis Otero, Hernán Criales y José Alvarez Anzoátegui, tuvo también acción decisiva en este caso ya que tuvo el estudio clínico desde antes de la primera operación de la niña.

Esos médicos manifestaron su reconocimiento al gobierno francés en la persona del Embajador Jean Mandereau por la que llamaron valiosa colaboración. Añadieron que pedirán autorización a USAID para poder utilizar en otro paciente el marcapaso que proporcionó.

Especial reconocimiento de gratitud expresó la madre de la niña operada a todas las personas, entidades y gobiernos que la han ayudado. Con palabras entrecortadas por la emoción pidió "como un favor más" hacer conocer al país que cuenta con instituciones como el Instituto de Tórax y el de Biología de Altura que merecen confianza y motivos de sentir orgullo.

Paro de los corresponsales de la prensa internacional

La Asociación de Corresponsales de la Prensa Internacional, desde el medio día de ayer inició un paro de 24 horas, como protesta por la prohibición impuesta el pasado jueves por las autoridades que impidió virtualmente la difusión de las noticias sobre los acontecimientos ocurridos en el país. El impedimento incluyó a las noticias oficiales acerca de los hechos de Santa Cruz y la actividad gubernamental.

En un comunicado a la opinión pública, la citada organización de prensa, dice:

1.- A raíz de los sucesos ocurridos en la ciudad oriental de Santa Cruz, donde un grupo de rebeldes se alzó contra el Gobierno, autoridades del Ministerio del Interior y la Secretaría de Informaciones de la Presidencia de la República impusieron una total y absoluta prohibición de divulgar noticias de Bolivia a través de las Agencias Internacionales de Prensa acreditadas en La Paz.

La prohibición se inició a las 09.00 del jueves y se extendió por 24 horas.

2.- Las oficinas de las agencias internacionales de prensa tuvieron ocupadas por policías armados.

Frente a los mencionados hechos y ante la existencia de antecedentes ocurridos en tiempo reciente, la Asociación de Corresponsales de la Prensa Internacional, después de una reunión, Resuelve:

1.- Condenar la prohibición informativa impuesta por 24 horas por las autoridades, quienes argumentando una imperiosa necesidad de mantener la serenidad en los hechos, sobrepasaron la simple censura de prensa, atentando contra el elemental principio, reconocido por la Carta de Derechos Humanos, que es la información.

2.- Lamenta que bajo las apariencias de garantizar los equipos de transmisión de las compañías internacionales de comunicación, se haya ocupado con policías armados las oficinas de las corresponsalías de la Prensa Internacional acreditadas en La Paz.

3.- Expresa su preocupación por la reiterada limitación a la labor de las corresponsalías de prensa, con series que representan un atentado contra la libertad de información de la que el Gobierno boliviano siempre se dijo respetuosa.

4.- Frente a los hechos antes mencionados, la Asociación de Corresponsales de la Prensa Internacional decidió ingresar en un paro de labores de 24 horas, a iniciarse a las 12:00 del viernes 8 de noviembre, período en el cual ninguna de las corresponsalías enviará informaciones sobre los acontecimientos bolivianos.

La medida adoptada tiene vigencia hasta el medio día de hoy.

Peregrinación del Año Jubilar a Copacabana se realizará el 3

La Arquidiócesis de La Paz, en celebración del Año Santo, ha preparado la peregrinación al Santuario de Copacabana que se efectuará el 30 de este mes.

Con este motivo el Vicario General Bernardo Schierhoff, Obispo Auxiliar de La Paz, ha hecho conocer la siguiente circular:

La Iglesia, pueblo de la Nueva Alianza, es una comunidad de hombres en oración. La Iglesia tanto más realiza el misterio de Salvación llamando a los hombres a conversión, reconciliándonos con Dios y con nuestros hermanos, iluminándonos con la fe, cuanto más con la oración nos mantiene en comunión con Dios.

No podemos olvidar que la renovación y reconciliación deben ser realidades celebradas en nuestra Arquidiócesis de La Paz. El Comité del Año Santo ha coordinado a nivel interdiocesano las [illegible] populares, los retiros [illegible] Clero, la colaboración [illegible] religiosos y de los laicos [illegible] peregrinación al Santuario [illegible] Copacabana que es [illegible] peregrinación religiosa de [illegible] más sentida a la Virgen [illegible] tísima y centro de con[illegible] vianos. Este será un [illegible] actos más significativos [illegible] manifestaciones Jubilares [illegible] nuestra Nación y por e[illegible] dirigimos a todos los ca[illegible] recordándoles su [illegible] consabilidad en este Año [illegible] la necesidad de acoger [illegible] simpatía y espíritu de [illegible] daridad la gran peregri[illegible] del Año Jubilar al Santu[illegible] Copacabana. Los fiele[illegible] deseen concurrir, inscribi[illegible] sus propias parroquias [illegible] respectivas reservacion[illegible] partida será el día [illegible] Noviembre y el retorno [illegible] siguiente.

Grandioso programa brinda con esta oportu[illegible] Año Santo; caminar [illegible] tierra con los ojos puest[illegible] meta que es Cristo; [illegible] Santo, año de la reconc[illegible] exige en cada uno [illegible] creyentes renovaci[illegible] reconciliación con Dio[illegible] nuestros hermanos. Qu[illegible] nos unamos en la paz [illegible] como un solo rebaño y [illegible] único Pastor. La meta e[illegible] debemos purificarnos [illegible] influir con nuestra vi[illegible] tiana en el bien de la com[illegible] Es necesario llegar a [illegible] festaciones colectivas d[illegible] vación, reconciliación [illegible] tencia a los pies de Cris[illegible] intercesión de nuestra [illegible] Santísima. la Virgen de [illegible] bana.

★Bernardo Schierhoff Obispo Auxiliar de La [illegible] Vicario General [illegible] Guillermo Flores; R. P[illegible] Fernández; Pro Com[illegible] Santo.

La Paz, noviembre [illegible]

ARZOBISPADO DE [illegible] BOLIVIA

Se habría dispuesto enviar ayuda médica a San Matías

El Ministerio de Previsión Social y Salud Pública había destacado ayer una comisión médica a la localidad de San Matías, Provincia Angel Sandoval del Departamento de Santa Cruz, con el fin de prestar ayuda en relación al brote epidémico de sarampión y tosferina que se presentó allí durante los últimos días.

La información fue proporcionada por el Departamento de Relaciones Públicas de ese Ministerio, cuyo titular, Cnl. Jorge Torres Navarro, dispuso esa movilización de ayuda en consideración a la gravedad de la situación en San Matías, según notificación que hizo la Cruz Roja de San Ignacio de Velasco.

El Instituto Nacional de Enfermedades Transmisibles, a cargo del Dr. Luis Gamarra Gutiérrez, ha sido la repartición encomendada de canalizar dicha ayuda, en la que se cuenta vacunas contra el sarampión y tosferina, además de otros medicamentos específicos.

El Ministerio de Previsión Social y Salud Pública dispuso que la Unidad Sanitaria de Santa Cruz envíe epidemiólogos a San Matías para que ofrezcan la labor de los profesionales destacados desde La Paz y para que realicen trabajos de investigación de modo de controlar más eficazmente las epidemias.

Se supo que las autoridades sanitarias se mostraron preocupadas especialmente por el aislamiento geográfico de San Matías y porque no se cuenta allí con recursos sanitarios y de otro tipo.

Los dirigentes de la Cruz Roja de San Ignacio de Velasco dieron cuenta de que el Presi-

Director de UNICEF llegará a Bolivia

El próximo lunes llegará al país el Director General Adjunto para programas del Fondo de las Naciones Unidas para la Infancia (UNICEF), Charles Egger.

El motivo de su visita a Bolivia, es tratar asuntos relacionados con el avance de la cooperación de UNICEF durante su permanencia se entrevistará con el Presidente de la República, con el Ministro de Coordinación y Ministro de Salud Pública y Previsión Social.

Beca en Alemania para periodistas

El Instituto Internacional de Periodismo de Berlín continúa organizando cursos de especialización para periodistas de Asia, Africa y Sudamérica y la Embajada de la República Federal de Alemania en Bolivia ha reservado una plaza para periodistas bolivianos que tengan interés en asistir a este curso.

El Instituto Internacional de Periodismo de Berlín correrá con los gastos de viaje por avión ida y vuelta a Berlín así como los gastos de alojamiento y transporte dentro de Berlín, además de otorgar una subvención para gastos de alimentación y bebidas.

Los postulantes deberán ser miembros activos de la prensa boliviana y los requisitos generales son los siguientes: a) tener por lo menos cuatro años de práctica en el ejercicio del periodismo; b) tener de 25 a 35 años de edad; c) poseer muy buenos conocimientos del idioma Inglés.

No podrán aspirar a esta beca los periodistas que trabajen en medios de comunicación electrónicos, o sea de radio y televisión. Tampoco serán tomandos en cuenta aquellos que hayan hecho cursos de especialización en escuelas de periodismo de Europa.

En la misma situación están los periodistas que ya hubieran viajado a Alemania invitados por el Gobierno Federal Alemán, por el Instituto Internacional de Periodismo y otras organizaciones similares.

Reclutamiento bachilleres s reinicia el [illegible]

El reclutamie[illegible] bachilleres para el [illegible] militar será reiniciado [illegible] del próximo lunes, s[illegible] formaciones propor[illegible] cumplidas del M[illegible] de Defensa Nacional.

El reclutamie[illegible] conscripción se ha[illegible] termunpido por los [illegible] a c o n t e c i m i e n t e[illegible] conocimiento público [illegible] los centros dispuestos [illegible] fin, por la Dirección [illegible] Territorial del Minist[illegible] Defensa, reiniciarán s[illegible] tividades el lunes, [illegible] horas.

AVISO PERMANENTE Deudores a PRESENCIA

Se insinúa a las instruciones y personas [illegible] aparecen en la presente lista de deudores, a[illegible] sonarse por nuestras oficinas a objeto de [illegible] celar sus cuentas:

Cine "Lux"
Dirección Nacional de Ferrocarriles
Academia Indianápolis
Comité de Acción Paceña
Sr. Jorge Ríos Gamarra (Industrias Rimpoli[illegible]
Sr. Abel Domínguez Ascarrunz
Sr. Mario Roncal
Sr. Alberto del Carpio
Inboltex
Tibor Téllez (Círculo Peruano)
Dirección Nacional de Aeronáutica Civil
Empresa Nacional de Televisión
Aerolíneas Peruanas (APSA)
Panorama Boliviano (Sr. José M. Rodríguez
Club 21
Movimiento Nacionalista Revolucionario
Radio Illimani
Peletería Santiago
Frente Pro Nacionalista
Asociación de Fútbol de La Paz.
Carlos Arce Zabaleta.
Zaida Barrón
CO.IN.CO
Confederación Pro - Defensa Nacional
Comité Pro Defensa de Excombatientes.
Comercial Leyza
René Dávila Morales
Hogares Bolivianos
Instituto Brasilia
Instituto Boliviano del Café
Inter Public
Ivni Punko S.R.L.
José Jiménes
Tito Landa
La Protectora
Radio El Cóndor
Radio Universo
Sociedad Industrial Tecno Eléctrica
Sergio Destrepo Publicidad
Vector Ingeniería e Ind. Boliviana
Variazzo
Comercial Vértice (A. Baldiviesо)
Confederación Nacional de Excombatientes d[illegible]
Guerra del Chaco.

SANTA CRUZ:

Alcaldía Municipal de Montero
Prefectura del Departamento
SUTEX, Sr. Carlos Terceros Banzer
Comité Cívico Femenino
Federación Deptal. beneméritos de la Guer[illegible] Chaco
Desmotadora Gamba Ltda.

COCHABAMBA:

Alcaldía Municipal de Quillacollo
Plasticolor Ltda.
Federación de Empresarios Privados

La Paz, 3 de octubre de 1974.

A LA OPINION PUBLICA

Con relación a la actitud insólita y audaz de Luis Auzza Macías de haberme hecho notificar mediante Edicto de Prensa con una demanda ejecutiva que había iniciado en el Juzgado 1°. de Partido en lo Civil de la ciudad de Santa Cruz, me corresponde aclarar lo siguiente:

1°. La letra de cambio girada en fecha 9 de Agosto de 1972, aceptada por mi persona y la Sra. Hortensia v. de Larrea por la cantidad de US$ 13.300 le fue entregada a Luis Auzza Macías en garantía de una obligación en favor del Banco del Brasil oficina Santa Cruz, obligación que ha sido pagada y solucionada en su totalidad.

2°. El instrumento mercantil que sirve de base al juicio ejecutivo incoado por Luis Auzza Macías debía habersenos devuelto toda vez que la deuda que habíamos contraído con el Banco del Brasil, fue solventada en su oportunidad, sin embargo, Luis Auzza Macías en actitud delincuencial hizo protestar el documento de referencia y ha tenido el cinismo de plantear acción sobre cobro de dólares americanos trece mil trescientos, pretendiendo de esta manera enriquecerse ilícitamente a nuestras expensas y sin causa legal que justifique, extremos éstos que serán debidamente demostrados y probados ante el Juez que conoce la causa y en la forma que corresponde en derecho.

3°. La Sociedad Agropecuaria El Norte Ltda., sigue pr[illegible]so criminal contra el imputado Luis Auzza Macías en el Distrito Judicial de [illegible]ta Cruz por los delitos de estelionato, apropiación indebida, venta de prenda, estafa, abuso de confianza, falsificación y suplantación de instrumentos públicos y otros hechos criminosos en los que ha incurrido, durante la administración de la Sociedad El Norte que le fuera encomendada. Esta es la razón por la que el mencionado Luis Auzza Macías pretende desprestigiar a personas honestas y de reconocido prestigio.

SOCIEDAD AGROPECUARIA EL NORTE LTDA.

T. JUSTO CHAMAS
DIRECTOR

CEDULA LA PAZ N°. 099532

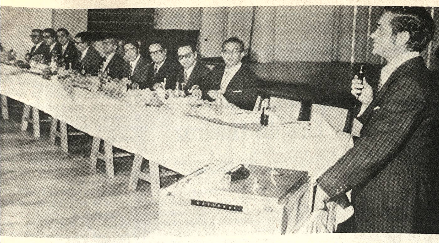

CONGRESO.- Anoche se inauguró el V Congreso Nacional de UNIAPAC, su Presidente, Jorge Tamayo Ramos, pronunció el discurso de apertura. A continuación, durante una cena - trabajo, el Lic. Arturo Nuñez del Prado dictó la primera conferencia.

Congreso de UNIAPAC busca despertar interés sobre cuestiones económicas

Con el renovado propósito de despertar el interés de los círculos de la actividad privada y estatal, respecto a los temas económicos de actualidad internacional y que ya han desatado encontradas polémicas, anoche inició sus labores el V Congreso Nacional de la Unión Internacional Cristiana de Dirigentes de Empresa (UNIAPAC), filial Bolivia.

Fue el Presidente de UNIAPAC-Bolivia, Jorge Tamayo Ramos, el encargado de inaugurar el V Congreso. En su discurso inaugural, lamentó que las autoridades del Gobierno no estuvieran presentes por razones que son por todos conocidas, porque su participación en la primera conferencia habría sido provechosa para los intereses del país.

El Presidente de UNIAPAC-Bolivia destacó el deseo de la organización cristiana de contribuir al análisis de los temas que interesan al país, aportando con puntos de vista y reflexiones que pueden ser útiles en momento en que deben tomarse decisiones.

Durante el Congreso que durará hasta mañana, los temas principales que serán analizados se refieren a la inflación y desarrollo y transformación y participación.

En la cena-trabajo de anoche, el Lic. Arturo Nuñez del Prado dictó una conferencia sobre inflación y desarrollo.

Un resumen de la conferencia del Lic. Arturo Nuñez del Prado será publicada por PRESENCIA en su edición de mañana. El profesional, actualmente funcionario de CEPAL, fue invitado especialmente por los organizadores del Congreso.

El programa de esta noche prevé la conferencia de Santiago Brurón, Presidente latinoamericano de UNIAPAC. El tema será: transformación y desarrollo.

El Congreso continuará hoy con la primera sesión plenaria, en la que se hará un amplio análisis del tema inflación y desarrollo. Una comisión de UNIAPAC preparó un trabajo sobre esos aspectos económicos.

A la reunión de anoche asistieron los socios de UNIAPAC, además de apreciable número de empresarios privados y directivos de empresas públicas.

El Congreso será clausurado mañana con la posesión de las nuevas autoridades de UNIAPAC-Bolivia.

Israel ofrece becas para un curso de desarrollo regional

El Gobierno de Israel ofrece a Bolivia un curso de alto nivel para postgraduados en Planificación del Desarrollo Regional Integral, que se realizará bajo la dirección del Centro de Estudios de Colonización de Rehovot-Israel, en coordinación con el Departamento de Desarrollo Regional de la OEA.

La finalidad del curso es capacitar personal profesional para que pueda cooperar en la solución de los problemas del desarrollo regional.

El programa de estudios hace hincapié en los problemas del desarrollo de zonas rurales.

El curso está destinado con preferencia a aquellos especialistas de la Administración Pública con más de 3 años de experiencia en algún programa de planificación de desarrollo regional y que posean un título académico profesional relacionado con la planificación de la economía, agricultura, sociología, arquitectura, geografía, ingeniería, administración, etc.

El curso será dictado en idioma español y se dividirá en dos ciclos: el primero en el Centro de Estudios de Colonización de Israel, del 18 de marzo al 15 de agosto de 1975; el segundo, en Quito, Ecuador, del 1o. de septiembre al 15 de diciembre del mismo año.

Para la concesión de las becas, una comisión venida al país evaluará a los candidatos a través de entrevistas personales en vista de la importancia que se ha asignado a este curso.

Los postulantes serán presentados oficialmente por la autoridad superior competente donde prestan sus servicios profesionales, mediante una carta dirigida al Ministro de Planeamiento y Coordinación, especificando su experiencia directa en actividades de planificación con antigüedad no menor a los 3 años.

Los demás requisitos son los siguientes: presentar un curriculum vitae completo y actualizado, hecho de puño y letra del interesado. Fotocopias del diploma universitario, en duplicado; tres fotografías tamaño carnet; informe médico de buena salud y la presentación de formularios de aplicación de la OEA, en cuatro ejemplares.

COMIBOL adquirió un cine en Potosí

El Gerente General de la Corporación Minera de Bolivia, Gral. Jesús Vía Solíz, viaja hoy a la ciudad de Potosí donde debe entregar un cine teatro adquirido para los trabajadores de la Empresa Minera Unificada.

El cine cuenta con 450 butacas y será entregado al Sindicato de Trabajadores Mineros de Potosí. Su costo fue de aproximadamente 1,300,000 pesos.

Junto al Gral. Vía viajan también el Gerente Técnico, Ing. Raúl Salazar y otras autoridades de la empresa minera estatal. Inspeccionarán en Palca las rampas, ya concluidas en que será instalada la planta de volatilización de estaño, recientemente se adjudicó la construcción de una parte de las obras civiles y las empresas encargadas han dado ya los primeros pasos dentro de la ejecución de su tarea.

LLEGO LA

UNICOM

INDUSTRIA NORTEAMERICANA - A PILAS Y CORRIENTE

SU HIJO O HIJA ES: COLEGIAL UNIVERSITARIO ECONOMISTA ABOGADO SECRETARIO

Al contado $b. 1.395.-

Al crédito: Cuota inicial $b. 495.- 3 Cuotas de $.b. 350.-

HOLLIDGE

RESERVE LA SUYA

MEXICO Nº. 1472 - 1585
SUCURSALES EN TODO EL PAIS

Cnl. Pereda:

Fueron arrestados oficiales de GNSP comprometidos en el golpe

En nuestra ciudad se registraron varios apresamientos, en especial de oficiales de la Guardia Nacional que estaban comprometidos con el fallido golpe subversivo, los principales cabecillas de los rebeldes fugaron al Norte de Santa Cruz y existe completa normalidad en la capital cruceña, según manifestó a la prensa el Ministro del Interior, Coronel Juan Pereda Asbún, antes de ingresar al Palacio para asistir a la reunión de Gabinete.

En su breve contacto con los periodistas afirmó que la mayoría de los responsables del golpe subversivo se han dado a la fuga y que los organismos de seguridad tratan de apresar a los principales responsables. Anunció que hoy podrá proporcionar mayor información al respecto.

Interrogado sobre ciertas versiones de que Carlos Valverde hubiera muerto en los enfrentamientos armados, el Coronel Pereda afirmó que eso no era evidente. Añadió que Valverde ha escapado con varios de los principales responsables hacia el norte de Santa Cruz. Confirmó que el Teniente Fiori está detenido y que el Mayor Chumacero también fugó al Norte de Santa Cruz.

Sobre saldo de muertos y heridos comunicó que está a la espera de informes de Santa Cruz. Anunció que en el curso de las próximas horas hará conocer a la opinión pública.

En relación a los daños materiales y pérdidas registradas en el asalto a la Aduana, dijo que la Dirección Nacional de Aduanas cursó una carta solicitando una informe oficial. Similares comunicaciones fueron enviadas a la Prefectura y Alcalde para establecer la magnitud de los actos vandálicos protagonizados por los rebeldes.

ARRESTOS EN LA PAZ

Comunicó que en nuestra ciudad se registraron algunos apresamientos, en especial elementos vinculados a la Guardia Nacional de Seguridad Pública. No precisó cuantos están detenidos. Negó que se haya apresado a dirigentes universitarios. Por último dijo que todas las actividades, públicas y privadas fueron completamente normalizadas en la ciudad de Santa Cruz.

Miembros de FSB y MNR fueron detenidos ayer en Cochabamba

COCHABAMBA, 8 (PRESENCIA).- Algunos miembros del MNR y de FSB fueron detenidos en las últimas horas por los organismos de seguridad del Estado, a raíz del fallido golpe subversivo producido el jueves en Santa Cruz y que fuera desbaratado por las fuerzas leales al gobierno.

El jefe del Departamento de Orden Social, Guido Prado, y el Prefecto del Departamento Milivoy Eterovic, confirmaron esas detenciones aunque sin precisar el número de presos ni sus identidades. Se supo, sin embargo, que entre éstos se encuentran Augusto Toranzos, del MNR; Carlos Ortuño, ex-asesor jurídico de los campesinos, Victor Espada, Fernando Jiménez y Remberto Tórrez. Esta nómina parcial fue obtenida en base a denuncias hechas por los parientes de los detenidos.

No se pudo obtener información si los detenidos serán trasladados a La Paz, pero se logró saber que las autoridades están evaluando la situación de los presos en base de las declaraciones e interrogatorios a que son sometidos.

La Prefectura del Departamento, en cumplimiento de las disposiciones del decretado de Estado de Sitio, dictó un Auto de Buen Gobierno.

Retornó la calma a la ciudad de Santa Cruz

SANTA CRUZ, 8 (PRESENCIA).- Santa Cruz retornó hoy a la tranquilidad, tras un día de intensa tensión en que los cruceños presenciaron el derramamiento de sangre y observaron, por primera vez, el ametrallamiento de focos rebeldes por aviones militares Mustang F-85, que concentraron su fuego sobre la plaza principal.

Posteriormente, se explicó que los aviones militares habían disparado cohetes de fogueo, pero las operaciones aéreas, de ablandamiento de los focos de resistencia y de apoyo a las fuerzas de tierra, determinaron el desbande de los insurrectos que, además, sintieron la presión de las tropas del CITE, aerotransportadas desde Cochabamba.

El ex-Ministro de Educación y dirigente de la Falange, Dr. Mario Serrate Ruíz y el Secretario Regional de la Célula "O" de Santa Cruz, del mismo partido, Mario Vargas Jordán, capturados en los primeros momentos por los rebeldes, lograron fugar de manos de éstos, quienes, según también se supo, tenían órdenes de ultimar a los dos políticos, amigos personales de Carlos Valverde Barbery, jefe del alzamiento armado y hasta hace poco más de un año, hombre fuerte del falangismo.

Mario Vargas Jordán sufrió el allanamiento violento y posterior saqueo de su casa por los grupos insurrectos.

Los cuadros de la Falange y del MNR y los cadetes del Colegio Militar de Aviación, en acción coordinada con los efectivos del CITE, actuaron para reducir a los rebeldes y retomar la ciudad, ocupada desde la mañana por los insurrectos.

Valverde Barbery y sus grupos adictos, con la retoma de Santa Cruz por las fuerzas leales al gobierno, se dieron a la fuga. Sin embargo, muchos insurrectos cayeron prisioneros.

Aunque no existe todavía una lista oficial de bajas, se estima en alrededor de 60 heridos, de los cuales veinte por lo menos pertenecen a las fuerzas de Carlos Valverde. Se estableció, asimismo, que son cuatro los muertos, uno de ellos un oficial del CITE, un soldado de la misma unidad que cayó en la calle Independencia, una niña de 12 años de apellido Sánchez y un niño de dos años de edad que cayó decapitado por un fragmento de metralla.

El Presidente Hugo Banzer Suárez, a su llegada a Santa Cruz, declaró que había abandonado la silla presidencial porque le interesaba más la defensa y tranquilidad del pueblo boliviano.

Una fracción del regimiento "Manchego", al mando del My. Edgar Chumacero, apoyó la acción de Carlos Valverde. El Comando de la Octava División fue tomada por los generales Julio Prado Montaño y Ormando Alvarez, el Cnl. Hugo Muñoz y el Tte. Tito Fiori.

Por primera vez se reveló, aunque no fue confirmada oficialmente, la información de que el ex-Tcnl. Raúl López Leytón, participó en las acciones de ayer, incorporado en las fuerzas rebeldes. Sin confirmación oficial, se afirmó también que Carlos Valverde Barbery habría sido detenido, aunque en fuentes oficiales se había anticipado con anterioridad que Valverde, al mando de su grupo, emprendió la fuga.

La población cruceña, casi en su totalidad, expresó su repudio contra el golpe subversivo, manifestando su deseo de vivir dentro de un clima de paz y de orden y contando con garantías para el trabajo.

Toda la actividad en esta ciudad ha quedado normalizada, aunque curiosos observan los efectos de la lucha y los impactos de armas de fuego, que presentan las casas de las calles adyacentes a la plaza principal.

Mineros dicen que no les importa las subvenciones, sino mejorar su economía

ORURO, 8 (PRESENCIA).- A los trabajadores mineros, no les interesan los golpes subversivos de ninguna clase; lo que les preocupa es mejorar su situación económica, para poder afrontar el contínuo encarecimiento del standard de vida.

La afirmación fue hecha por el Sindicato Mixto de Trabajadores Mineros como respuesta a una advertencia dirigida por Comibol, a la emisora minera" que debe abstenerse de difundir comunicados tendenciosos o intranquilizantes". Ayer en horas de la mañana, varias emisoras mineras, por momento, hicieron cadena con las de Santa Cruz que daban detalles del golpe subversivo estallado en esa ciudad.

El telegrama enviado por Comibol al Sindicato de San José, expresa en parte: "Por disposición del Supremo Gobierno deben abstenerse - las emisoras - dar curso a comunicados tendenciosos o de carácter subversivo punto Caso infringir disposiciones vigentes se aplicarán sanciones correspondan".

El Prefecto interino, general Alfredo Cortés de Rojas, ayer por la tarde, hizo similar advertencia a las radioemisoras mineras, señalando que intranquilizaban a la población. Agregó que, lamentablemente, esa política de incitación a la intranquilidad era habitual en las mencionadas emisoras, pero que esta vez debían ser moderada, para no alterar el clima de paz y trabajo en que desea continuar viviendo la población.

El Sindicato de San José, por intermedio de sus dirigentes Armando Morales Gómez y Jorge Pérez, en respuesta al radiograma de Comibol, expidieron a La Paz, este telegrama:

"Respetando resoluciones de trabajadores, emisora dependiente nuestra organización encuéntrase prohibida difundir informaciones carácter político tratense éstas carácter oficial y organizaciones oposición gobierno punto Tratándose órgano difusión y orientación obrera éstos momentos dirección sindical encuéntrase preocupada situación económica social y salarial no interesándole actitudes golpistas sólo perjudican clase trabajadora mantener conquistas socioeconómicas son amenazadas su permanencia debido a cuartelazos y golpe de estado sólo benefician a grupos minoritarios".

Se producirán vacancias en Organismo de Energía Atómica

El Organismo Internacional de Energía Atómica, ha hecho conocer a CONEPLAN que en breve quedarán 3 puestos vacantes en su cuadro orgánico.

Estos cargos corresponden a:

1.- Un oficial de Segunda para la División de Energía y Reactores, el mismo colaborará en materia de tecnología y fiabilidad de las centrales nucleares. Las condiciones son: poseer título universitario en ingeniería nuclear o mecánica, seis años de experiencia post-universitaria en el proyecto, construcción y funcionamiento de componentes mecánicos.

2.- Oficial de Primera para elaborar y mantener sistemáticamente al día un conjunto completo de datos sobre consumo y abastecimiento de energía.

El postulante deberá ser ingeniero economista con experiencia de seis años. Es esencial dominar el español, el francés, inglés o ruso.

3.- Oficial de Primera para ejecutar programas del organismo relacionados con la prospección y reconocimiento detallado de minerales de Uranio y otras materias primas.

El aspirante debe poseer título de Doctorado en Geología geofísica o ingeniería minera. Por lo menos seis años de especialización en técnicas y programas de prospección de Uranio.

Las remuneraciones para los tres serán calculadas en dólares. Otros beneficios estarán sujetos a las condiciones específicas del nombramiento.

Mayores informaciones se pueden recabar en la sección Becas de la Secretaría del Consejo Nacional de Economía y Planeamiento.

Cotizaciones de minerales

NUEVA YORK, 8 (AP).- Precios de materias primas hoy:

Antimonio, 2.25 centavos la libra, Nueva York.

Cobre, 75 5/8-77 centavos la libra, Connecticut.

Plomo, 24 1/2 centavos la libra, Nueva York.

Zinc, 38-40 centavos la libra, San Luis.

Estaño, 3.73 1/4 dólares la libra, Nueva York.

Mercurio, 268.00 dólares el frasco, Nueva York.

Plata extranjera, 5.160 dólares la onza, Nueva York.

LONDRES

Estaño, 3.38 dólares la libra fina.

Plomo, 0.23 dólares la libra fina.

Zinc, 0.36 dólares la libra fina.

Cadmio, 4.25 dólares la libra fina.

Plata, 4.89 dólares la onza troy.

Wolfram, 105.52 dólares la unidad métrica fina.

Antimonio, 34.00 dólares la unidad métrica fina.

Oro, 184.5 dólares la onza troy.

La cotización del estaño, que de lunes a jueves de la presente semana vino registrando pequeños incrementos, ayer viernes bajó siete centavos de dólares en relación al precio del día anterior que fue de 3.45 dólares la libra fina. Las cotizaciones de la semana fueron para el estaño: lunes, 3.31 dólares la libra fina, martes 3.32 dólares la libra fina, miércoles 3.41 dólares la libra fina, jueves 3.45 dólares la libra fina y viernes 3.38 dólares la libra fina.

CLAUSURA DE CONGRESO MEDICO.- El Dr. Luis Barragán (de pie) es visto junto a varios de los presidentes de delegaciones que asistieron al V Congreso Latinoamericano de Biología y Medicina Nuclear, que ayer finalizó en esta ciudad, cuando, como presidente de la reunión, decía las palabras de despedida y clausura.

Finalizó anoche el Quinto Congreso Latinoamericano de Medicina Nuclear

Finalizó ayer en esta ciudad el Quinto Congreso de la Asociación Latinoamericana de Sociedades de Biología y Medicina Nuclear, con el consenso de los participantes de que se obtuvieron resultados positivos en pro del mejoramiento profesional, de la ciencia y de la fraternidad humana.

La ceremonia de clausura, efectuada a las 19:00 horas en la sede del Club de La Paz, contó con la asistencia de la mayoría de los presidentes de las filiales de la Asociación Latinoamericana de Biología y Medicina Nuclear y de los componentes de las delegaciones, así como de los profesores europeos y norteamericanos que fueron invitados.

El acto fue sencillo. La parte culminante fue cuando el Dr. Hugo Claure, de Chile, hizo entrega de la insignia de la presidencia de la ALASBIMN a su sucesor Dr. Luis Barragán, de Bolivia, quien resultó elegido en ese cargo durante este congreso por el período de dos años, vale decir, hasta la próxima reunión a efectuarse en Quito.

Se procedió también a la entrega del primer premio "Jorge Varela" a los doctores Víctor Sporn y Osvaldo J. Degrossi, de Argentina, quienes resultaron ganadores por su trabajo de "Cancer de tiroides. Observaciones sobre el empleo de distintas pautas diagnósticas y terapéuticas".

El presidente de la delegación argentina, Dr. Héctor Forcher, fue quien representó a sus colegas visitantes para decir las palabras de despedida; manifestó que la reunión en La Paz había sido fructífera desde muchos puntos. Hizo resaltar las enseñanzas que se habían obtenido mediante las conferencias y disertaciones de los invitados especiales al congreso.

Agradeció el trato que se les había dispensado, a la vez que instó a la superación constante de los participantes en el congreso y dijo que constituía una obligación de todos trabajar por el progreso de la biología y la medicina nuclear latinoamericana para brindar mejores beneficios a la población.

El Dr. Luis Barragán, en su calidad de presidente del congreso y de la filial boliviana de ALASBIMN, agradeció la concurrencia de las delegaciones al congreso y de los invitados a quienes elogió su concurso y pidió que tenga presente el cariño boliviano a cambio de las deficiencias que se hubieran presentado. Como Presidente de ALASBIMN, invitó concurrir a la reunión de Quito.

El finalizado Quinto Congreso, ALASBIMN tuvo cuatro días de trabajos científicos, durante los que se consideraron más de un centenar de temas y se produjeron varias conferencias y seminarios sobre aspectos de alta especialidad.

Entre las resoluciones aprobadas por los congresales se tiene la creación de varios grupos de trabajos especializados y el encargo a la Sociedad Brasileña para la organización de la segunda jornada regional del área sur para 1975.

Consejo Nacional del Salario centraliza pedidos de aumentos

El Consejo Nacional del Salario, organismo dependiente del Ministerio de Trabajo, está centralizando todas las solicitudes de aumentos salariales. Personal tecnico confecciona un espectro de estos pedidos, el mismo que será elevado a conocimiento del Supremo Gobierno para que haga conocer un criterio oficial al respecto. La información fue proporcionada por el Tcnl. Mario Vargas Salinas, cuando ingresaba a la sesión de gabinete que se realizó anoche.

Añadió que la Comisión Nacional del Salario está preparando un programa de trabajo a mediano y largo plazo. A través de las conclusiones y recomendaciones de este organismo, el gobierno podrá resolver la actual anarquía que se tiene en materia de salarios en nuestro país.

El Ministro de Trabajo sostuvo que todos los planteamientos presentados hasta la fecha no responden a la política monetaria fiscal ni a la estructura actualde las empresas. Añadió que si se actúa de acuerdo a estas solicitudes prácticamente se tendrían que cerrar todas las empresas.

Al ser interrogado sobre si los trabajadores deben tener una remuneración justa para producir mas, respondió: "Claro que si, obviamente".

LEY DE NORMALES

El Coronel Alberto Natusch Busch, actual ministro interino de Educación, al ser interrogado sobre el problema de la Ley de Normales, dijo que ayer en la tarde sostuvo una reunión con el Consejo Consultivo que elaboró esa disposición y en la que también participaron catedráticos y representantes de los alumnos de la Normal "Simón Bolívar".

Añadió que en el fondo se han compatibilizado criterios y que todos están de acuerdo con este sistema, no debidamente reglamentado hasta la fecha para el funcionamiento de las normales en el país. Dijo que se necesita de un instrumento legal que norme y fije las responsabilidades y funciones de estas entidades, así como también del personal y de los alumnos. Agregó que esto es algo básico y fundamental, porque existiendo estas disposiciones legales, cada cual tiene a que sujetarse. Es así, dijo, si alguien considera que sufre alguna injusticia tiene el derecho de invocar una disposición legal.

Prensa y Radio protesta por censura informativa

La Federación de Trabajadores de la Prensa de Bolivia, la Asociación de Periodistas de La Paz y el Sindicato de Trabajadores en Radio y Televisión a través de comunicados expresan su enérgica protesta y condena por la censura informativa de que fueron objeto los medios de comunicación durante la jornada del jueves 7 del presente mes, por organismos estatales.

El texto de los comunicados es el siguiente:

FEDERACION

Una vez más la libertad de prensa ha sufrido un atentado. Siendo este un DERECHO DEL PUEBLO, la censura no ha podido menos que causar indignación en todo el país.

Que como consecuencia de la subversión debelada en la ciudad de Santa Cruz, algunas autoridades de Gobierno prohibieron todo contacto de los corresponsales de aquel distrito con sus organismos de difusión de La Paz y el interior. Asimismo, censuró los despachos de informaciones a las corresponsalías extranjeras.

También conculcó el derecho de información a través de una cadena radial que se prolongó por espacio de 15 horas. Por todos estos antecedentes y por el respeto y consideración que merece la opinión pública, el Comité Ejecutivo Nacional de la Federación de Trabajadores de la Prensa de Bolivia.

RESUELVE:

Condenar este atropello perpetrado por el Gobierno contra la LIBERTAD DE PRENSA EN BOLIVIA.

Protestar enérgicamente por los medios de presión ejercitados contra los corresponsales extranjeros y los órganos de difusión radial.

Denunciar ante la opinión pública y la Asociación Latinoamericana de Periodistas, la censura impuesta durante el día jueves 7 de este mes y la falta de garantías para el ejercicio de los derechos de libre expresión e información.

La Paz, noviembre 8 de 1974

EL COMITE EJECUTIVO

ASOCIACION

El pasado jueves 7 de noviembre, con motivo de la rebelión en la ciudad de Santa Cruz, se han producido dos hechos que alarman por constituir atentados abiertos contra la libertad de información, cuya vigencia plena ha sido reiterada en declaraciones presidenciales.

Por una parte, se implantó una virtual censura a los servicios informativos de las emisoras locales, obligándolas a ingresar en cadena nacional durante más de quince horas e impidiendo que estas pudieran informar libremente a la opinión pública sobre los acontecimientos que se desarrollaban en el país.

Por otra, se prohibió a los corresponsales de agencias noticiosas internacionales enviar sus despachos informativos, rebasando en este caso el marco de la censura, ya de por sí deplorable, para llegar a la inconcebible medida de cerrar a la prensa extranjera todos los canales de comunicación con el exterior.

La Asociación de Periodistas de La Paz, cumpliendo su misión de velar por la vigencia de la libertad de expresión en todas sus formas, condena esos hechos por constituir atentados directos contra el ejercicio de la libertad de información y porque éllos contradicen la política de respeto a la libertad de prensa que en diversas oportunidades se declaró a nivel oficial.

Sin analizar los perjuicios que esta política de silenciamiento a la prensa causa al mismo gobierno, que de este modo resulta dando pábulo al imperio del rumor, la Asociación de Periodistas de La Paz, exhorta a las autoridades encargadas del trato oficial con los periodistas y medios de comunicación, a traducir en hechos los propósitos presidenciales de respeto a la libertad de expresión, sin volver a desvirtuarlos de manera tan extraña como la ocurrida.

La Paz, 8 de noviembre de 1974

EL DIRECTORIO

Sello: ASOCIACION DE PERIODISTAS, La Paz-Bolivia.

SINDICATO DE LA PAZ

La Paz, 8 de noviembre de 1974

El Sindicato de Trabajadores de Prensa de La Paz expresa su más enérgica protesta por las imposiciones dispuestas por las autoridades de Gobierno y que impidieron el día jueves 7 del presente, la libre difusión de informaciones.

Las radioemisoras del país, obligadas a mantener una prolongada cadena oficial, se vieron impedidas de informar a su audiencia sobre los acontecimientos del 7 de noviembre. Por otra parte, los corresponsales de agencias noticiosas internacionales estuvieron prohibidos de enviar sus despachos durante 24 horas. Los trabajadores de prensa de La Paz consideran que tales disposiciones son contrarias a la libertad de prensa y al ejercicio del derecho a la información y piden a las autoridades el cumplimiento de las garantías otorgadas reiteradamente por ellas mismas, como una contribución real a la vigencia de libertades en el país.

El Directorio

SINDICATO DE RADIO Y TV.

PRIMERO.- Lamentamos que el derecho de la opinión pública a ser informada imparcial y verídicamente de lo que sucede en el país, sea interrumpida por cadenas radiales obligatorias.

SEGUNDO.- Interpretamos que los trabajadores en radio y televisión, que están en el deber de cumplir con este derecho ciudadano, se ven impedidos de ejercer libremente su trabajo.

TERCERO.- Consideramos que la uniformación de las informaciones corresponde a naciones en las que sus pueblos están sometidos a sistemas totalitarios.

CUARTO.- Condenamos finalmente que a título de protección, se esté ejerciendo un control de todas las radioemisoras de La Paz.

Demandamos el cumplimiento de las reiteradas declaraciones presidenciales, en sentido de que en Bolivia existe la más absoluta e irrestricta libertad de prensa e información.

La Paz, 8 de noviembre de 1974.

Posibilidad de asistencia crediticia de banco aleman

Karl Schmidt, Director Gerente General del Deutsch-Südamerikanische Bank AG. de Hamburgo, Alemania (Banco Germánico de la América del Sur) sostuvo reuniones con autoridades bolivianas con el fin de especificar las alternativas futuras de asistencia de aquel organismo bancario a este país.

GERENTE.- Sr. Karl Schmidt, Gerente General del Deutsuch Südamericanische Bank AG. de Hamburgo

El Deutsch-Südamerikanische Bank, actuó como líder de un consorcio de Bancos que otorgó a Bolivia un crédito de 24 millones de dólares con destino a programas de COMIBOL. El mismo Banco concedió en el pasado un préstamo de 10 millones 500 mil marcos a la Empresa Nacional de Fundiciones con destino a la pequeña ampliación de la fundición de estaño de Vinto; también prestó asistencia crediticia a la Alcaldía de La Paz, Corporación Boliviana de Fomento, SAMAPA y otros organismos nacionales. Tiene trece oficinas de representación en América Latina, incluyendo una en Bolivia.

Músicos jóvenes de Polonia

La Sociedad Filarmónica de Varsovia ha organizado últimamente un gran ciclo de conciertos en los cuales han intervenido los jóvenes talentos de la interpretación y de la composición. Estos jóvenes intervienen con frecuencia cada vez mayor en las escenas de los treatros musicales y en las salas de concierto de todo el mundo.

Los aficionados a la música observan con satisfacción el desarrollo del arte vocal de Leonard Mroz, joven solista del Gran Teatro de Varsovia y ganador del primer premio en el Concurso Nacional de Canto "Stanislaw" Moniuszko' de 1969. Leonard Mroz interpreta con éxito los papeles de ópera y canciones. Es invitado a menudo a actuar en el extranjero.

Otro gran talento vocal es Magdalena Falewicz. Esta joven cantante conquistó el tercer premio en el mencionado Concurso "Moniuszko". Después participó con éxito en los conocidos concursos internacionales de Munich y Tolosa y luego fue contratada por teatros musicales de la República Federal Alemana.

Piotr Paleczny, pianista, ganador del VIII Concurso Internacional "Federico Chopin", es el artista de fama internacional. Trabaja mucho. la lista de sus éxitos y premios se alarga cada vez más. Paleczny viaja con frecuencia al exterior haciando gala a la música y a la pianística polacas.

Han aparecido también interesantes individualidades entre los directores de orquesta; por ejemplo, Antoni Wit, ganador del segundo premio en el Concurso Internacional "Herbert von Karajan", discípulo de Henryk Czyz y Krzystof Penderecki.

Otro director de orquesta joven y de gran talento es Andrzej Straszynski, representante de la segunda generación de la familia de músicos de mucho mérito. Andrzej Straszynski es también hábil instrumentista. Los primeros espectáculos de ópera dirigidos por él han permitido apreciar altamente su talento y su preparación musical.

En los últimos años en Polonia han surgido numerosos conjuntos de cámara, grupos de instrumentistas jóvenes que actúan con mucho éxito en el país y en el extranjero. Vale la pena mencionar el Cuarteto de Wilanow premiado en el Concurso "Haydn" de Viena y el Cuarteto de Instrumentos de Cuerda organizado por Magdalena Rezler. Conocido es también el coro de Wroclaw "Cantores minores wratislavienses" formado por cantantes jóvenes bajo la dirección de Edmund Kajdasz.

También entre los compositores aparecen nombres nuevos. Se distinguen las continuadoras de Grazyna Bacewicz conocida compositora polaca fallecida hace unos años. Una de ellas es Joanna Bruzdowicz que actualmente vive y trabaja en París. Bernadetta Matuszczak, autora del oratorio dedicado a la persona del Papa Juan XXIII, desarrolla con éxito su talento; Joanna Wnuk, artista universal; compositora, directora de orquesta, pianista, ganadora del Concurso Nacional de Improvisación de Gdnask de 1971, discípula de Missona y de Penderecki, tiene en su haber interesantes realizaciones.

A.P. Interpress

REAL ACADEMIA DE LA LENGUA APROBO ENMIENDAS Y ADICIONES

La Real Academia de la Lengua ha aprobado nuevas enmiendas y adiciones a 302 términos, en su mayor parte correspondientes a expresiones propias de paises sudamericanos.

Entre dichas enmiendas y adiciones figuran las siguientes:

Aerofobia: Temor al aire, síntoma de algunas enfermedades nerviosas.

Aguadar (de aguado): Tr. Guat. Aguar, mezclar un líquido con agua. Guat. de iltar, hacer flaquear.

Area: En determinados juegos, zona marcada delante de la meta, dentro de la cual con castigadas con sanciones especiales las faltas cometidas por el equipo que defiende aquella meta.

Banda: Zona limitada por cada uno de los dos lados más largos de un campo deportivo, y otra linea exterior, que suele ser la del comienzo de las localidades donde se sitúa el público.

Barrera: En ciertos juegos deportivos, fila de jugadores que, uno al costado del otro, se coloca delante de su meta, para protegerla de un lanzamiento contrario.

Boda: Gozo, alegria, fiesta.

Chaveta: Estar, o ser, alguien chaveta; haber perdido el juicio.

Futurología: Conjunto de los estudios que se proponen predecir cientificamente el futuro del hombre.

Patriar: Tr. Argent. Cortar a un caballo la mitad de su oreja derecha, señalándolo así como propiedad del Estado.

Revistero: Persona que actúa en el espectáculo teatral llamado revista. Mueble para colocar revistas.

Sosedad: Sosería, insulsez.

Tortilleria: Guat. y Mex. sitio, casa o lugar donde se hacen o se venden tortillas.

Tortillero, -ra: Guat. y Mex. persona que por oficio hace o vende tortillas, principalmente de maíz.

El pianista israeli Ilian Rogoff, durante el concierto que ofreció en el Teatro Municipal el pasado jueves.

Concierto del pianista Rogoff

Por Raúl Barragan

-Procedente de los escenarios de los centros prominentes del mundo como Nueva York, Londres, Berlin, Tel Aviv, Amsterdam y otros, llegó a nuestro Teatro Municipal el afamado pianista israeli Ilian Rogoff, como una contribución de intercambio cultural de la Embajada de Israel en Bolivia.

Como era de esperar, fue considerable el impacto que causó en nuestro público este pianista, que atraviesa por la etapa culminante de su carrera profesional. La brillantez de su técnica, su profunda musicalidad y los arranques de su fogoso temperamento, que encuentran el camino expedito gracias a sus recursos técnicos, han contribuido para despertar en nuestro público un entusiasmo desbordante.

De acuerdo a una entrevista sostenida con el artista, su etapa de formación incluye a maestros como Shure, discípulo de Schnabel, en Berlin, Stefan Askenase en Bruselas y Farol Klein en la Academia de Música de Israel.

«El estusiasmo que despertó su arte pianistico en el compositor escocés John Mc Cabe impulsó a éste a escribir un Concierto para piano y orquesta especialmente compuesto para él. Rogoff piensa que la música electrónica es simplemente un experimento transitorio ya que su contacto con el ser humano está ausente. Entre sus recursos grandes están sus actuaciones como solista de la Orquesta Filarmónica de Israel bajo la batuta de su titular, de director indio Mehta. En cuanto a la actividad musical de Israel nos informa que se realiza un promedio de 2.000 conciertos al año, de los cuales 500 ó 600 son del género sinfónico - número considerable si se toma en cuenta una población de menos de tres millones de habitantes. Piensa que el público boliviano es receptivo y cálido; aprecia a un público más por la calidad de su silencio que por el estruendo de sus aplausos. Al encarar el aprendizaje de una obra nueva la analiza lejos del piano en cuanto a su estructura, su contenido armónico y melódico y sus pasajes de contenido contrapuntístico. Su sistema le permitió en una ocasión aprender el Concerto N° 2 de Rachmaninov en 48 horas, para ser ejecutado con la Sinfónica de Baltimore, como una emergencia de enfermedad del solista programado para esa actuación.

ARTE Y CULTURA

Certamen literario sobre la obra de Eca de Queiroz

De acuerdo al programa cultural elaborado para este año, la Embajada de Portugal ha convocado a un certamen literario, esta vez sobre la vida y obra del escritor Eca de Queiroz.

El concurso literario se sujetará a las siguientes bases:

1.- El tema del ensayo deberá versar sobre la vida y la obra de Eca de Queiroz.

2.- Podrán intervenir todos los escritores e intelectuales con actual residencia en Bolivia.

3.- Los trabajos presentados al Concurso deberán ser inéditos, con una extensión mínima de ocho páginas y un máximo de quince.

4.- Firmados con pseudónimo y escritos a máquina, a doble espacio y en papel tamaño oficio, los trabajos deberán ser enviados en tres ejemplares, acompañando un sobre lacrado con la identificación y dirección del autor, a la dirección siguiente: Embajada de Portugal. (Concurso Eca de Queiroz) Edificio Cosmos, - Av. 16 de Julio 1800, 10º piso of. 2- La Paz - Bolivia (Casilla 4178).

5.- El plazo de entrega de los originales fenece el 15 de Diciembre a las 12 horas, y el jurado calificador emitirá su fallo el 30 de Diciembre.

6.- Se discernirán las siguientes recompensas;

Primer premio - 6.000.00
Segundo premio - 3.000.00
Tercer premio - mención honorifica

7.- Los trabajos premiados se publicaran en la prensa nacional y los originales no premiados serán incinerados.

Sello francés grabó obra pianística de Villalobos

PARIS, NOV. 8- (AFP).- La obra pianística integral del compositor brasileño Héctor Villalobos acaba de grabarse por vez primera aquí y hoy apareció un primer álbum de tres discos en los comercios especializados.

La grabación corre a cargo de la pianista brasileña Ana Stela Schic. Edita la marca Sono Presse. Está p vista la aparición de otros te discos.

La obra pianística Villalobos, fallecido en l comprende más de docien piezas. En el álbum publi hoy figuran la "Bachia brasileiras" y los dieci estudios de la colec "Prole do bebe".

Muestra de Sofía Wilde de Castillo

A partir del próx lunes 11, quedará abierta el Salón Municipal de la ca Colón la exposición pinturas de la artis nacional Sofía Wilde Castillo.

La mustra está i tegrada por 22 de l recientes creaciones pl ticas de la pintora.

Estará abierta al públi hasta el 17 del mes en cur

Auspician esta e posición la Embajada Israel y el Instituto Cultu Boliviano-Israelí.

Familia de Neruda desea convertir en museo residencia de Isla Negra

SANTIAGO DE CHILE, 8 (AP).- La familia de Pablo Neruda desea recuperar su refugio de verano en el balneario de "Isla Negra", trasladar los restos del poeta a ese lugar y convertir la casa en un museo, para que sea visitado por sus admiradores.

El abogado de la familia de Pablo Neruda, Alfonso Agustín Figueroa Yavar, reconoció hoy que la hermosa residencia ubicada en "Isla Negra", 130 kilómetros al suroeste de aquí, "juridicamente hoy y no pertenece" al ganador del premio Nóbel de Literatura 1971.

El Gobierno militar anunció recientemente que la casa de verano, donde Neruda pasó gran parte de su vida junto a su esposa Matilde, fue confiscada por pertenecer al proscrito Partido Comunista.

Neruda fue un activo militante del Partido Comunista Chileno e incluso fue uno de sus senadores. Durante el régimen del Presidente Salvador Allende fue Embajador en Francia.

En octubre de 1973, un mes después de la caída del Gobierno de Allende, el Gobierno militar emitió un decreto que declaraba de dominio del Estado todos los bienes pertenecientes a los partidos políticos que apoyaron al régimen izquierdista.

El abogado Figueroa Yavar declaró que la "propiedad de Isla Negra fue de Pablo Neruda. Si bien juridicamente podiese estimarse que hoy no le pertenece, es la intención de la sucesión que el inmueble vuelva a sus manos para mantenerlo intacto y en el futuro cumplir con la voluntad del poeta de destinarlo a Museo".

No aclaró en qué momento la casa pasó a poder del Partido Comunista pero dijo que Neruda compró la propiedad "hace muchos años con sus propios recursos. Muy paulatinamente y partiendo de una pequeñisima construcción primitiva, Neruda la fue ampliando, agregando nuevas dependencias y alhajándola con objetos y especies de gran gusto, elegidas por el poeta."

"Isla Negra se convirtió en su refugio preferido - dijo Figueroa - y toda su obra se encuentra llena de gratas alusiones a ese rincón."

Señaló que la sucesión Neruda ha propuesto que el inmueble les sea devuelto en pleno dominio. El Gobierno ha sido receptivo a la posición de la familia y entregó los antecedentes a su asesor cultural, Enrique Campos Menéndez, para solucionar definitivamente el problema".

Añadió que el Subsecretario del Interior, Enrique Montero, le comunicó que "entretanto, no se innovará en la situación de hecho, permaneciendo el inmueble de Isla Negra en manos de la sucesión.

Figueroa Yavar también indicó que se había iniciado los trámites necesarios para trasladar a Isla Negra los restos del poeta que falleció victima del cáncer el 23 de septiembre de 1973.

"Tanto era su apego por dicho lugar, que manifestó su deseo que sus restos fuesen sepultados en ese sitio", dijo el abogado "señalando una pequeña explanada en donde habitualmente se instalaba a contemplar el mar."

A su muerte, sus restos fueron depositados en el cementerio general de Santiago, en mausoleo de la familia Dic pero en mayo de este añ viuda Matilde hizo publica aviso en la prensa diciendo "por motivos ajenos a nue voluntad hemos trasladado restos del poeta Pablo Nerd a un nicho cuya ubicación pecifica claramente.

"Con los años - dijo Figue este sitio habrá de conver en un lugar de visita par muchos admiradores de poesía. En el mundo numerosos ejemplos semej como la casa de Munte Capri, la de Victor Hug París y la de Julio Romer Torres en Córdoba, que s han convertido en verdad museos".

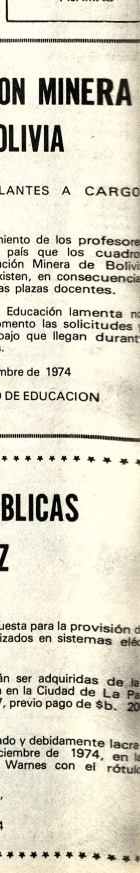

ROPA INTERIOR
B.V.D
PIJAMAS

LICITACIONES * REMATES * CITACIONES * CONVOCATORIAS * LLAMAMIENTOS A PROPUESTAS * EDICTOS * COMUNICADOS

CORPORACION MINERA DE BOLIVIA

Invita a los señores representantes y firmas proveedoras, a recoger los pliegos de especificaciones de la Secretaría de la Comisión de Adquisiciones, 4to. piso Edificio Central, correspondientes a los siguientes pedidos:

29899 REPUESTOS PARA CHANCADORA
29420 LANZAS DE OXIGENO
29906 INSTRUMENTOS DE MEDICION Y CENTRAL TELEFONICA
29917 REPUESTOS Y ACCESORIOS PARA MAQUINA DIAMANTINA
29918 FILTRO COMPLETO PARA INGENIOS
29922 BOMBA COLGANTE COMPLETA
29930 CUCHILLAS BROCAS, MANDRILES, MACHOS Y PLACAS
29942 CAJA DE HERRAMIENTAS PARA SERVICIO PESADO

GERENCIA DE ADQUISICIONES

La Paz, noviembre 6 de 1974.

CORPORACION MINERA DE BOLIVIA

CONVOCATORIA A PROPUESTAS N° 56/74
PEDIDO 29914/01-1-2080 - ALM.ORURO

Se convoca a propuestas para la provisión de lo siguiente

RODAMIENTOS DE RODILLOS CONICOS CONO Y CUBETA

El pliego de especificaciones se encuentra a disposición de los interesados, en la Secretaría de la Comisión de Adquisiciones 4° piso Edificio Central.

GERENCIA DE ADQUISICIONES

La Paz, noviembre 6 de 1974

UNIVERSIDAD BOLIVIANA

UNIVERSIDAD MAYOR DE SAN ANDRES

CONVOCATORIA

R.R.P.P. N° 247

El Departamento de Biologia de la Facultad de Ciencias Puras y Naturales convoca a Concurso de Méritos y Exámenes de Competencia para llenar los siguientes cargos de Auxiliares de Docencia.

Un Auxiliar de Docencia para la Cátedra de BIO 99 Introducción a la Biologia 10 hrs. semanales.

Dos Auxiliares de Docencia para la Cátedra de BIO 104 Biofisica 10 hrs. semanales.

REQUISITOS

Haber vencido el 4° Cuatrimestre de la Carrera de Biologia o su equivalente. Los expedientes se presentarán hasta el dia Miércoles 20 de Noviembre del presente año a hrs. 6:00 p.m. en la Decanatura de la Facultad.

Los exámenes se llevarán a cabo el dia Jueves 21 a hrs. 14:30.

Informes: Secretaria del Decanato.

Dr. Juan E. Arellano R.
JEFE DEL DEPTO. DE BIOLOGIA
DE LA U.M.S.A.

Lic. Luis Crespo Ostria
DECANO DE LA FACULTAD DE CIENCIAS PURAS Y NATURALES

Dr. JUAN ARELLANO
DIRECTOR
Departamento de Biologia
Facultad de Ciencias Puras y Naturales

Dr. Luis Fernando Valle
SECRETARIO GENER AL
DE LA U.M.S.A.

UNIVERSIDAD BOLIVIANA

UNIVERSIDAD MAYOR DE SAN ANDRES

FACULTAD DE CIENCIAS PURAS Y NATURALES
DEPARTAMENTO DE FISICA
R.R.P.P. N° 246.

CONVOCATORIA A CONCURSO DE MERITOS Y EXAMENES DE COMPETENCIA

El Departamento de Fisica convoca a Concurso de Méritos y exámenes de Competencia para postular a la docencia universitaria de acuerdo a disposiciones legales vigentes, para las siguientes áreas de enseñanza:

1.- Recategorizar docentes universitarios en el área de Laboratorio de Fisica, especialidad electrónica.
1.- Docente, tiempo completo - 40 horas semanales

2.- Provisión de profesores universitarios en el área de Física Básica, Laboratorio de Fisica.
1.- docente, medio tiempo - 20 horas semanales

Los requesitos para optar dichas cátedras están a disposición de los postulantes en la secretaria de la Decanatura.

La Paz, Noviembre 5, 1974

Lic. Luis Crespo O.
DECANO
F.C.P.N.

V°B°
Dr. Luis F. Valle Q.
SECRETARIO GENERAL UMSA.

TRIBUNAL PERMANENTE DE JUSTICIA MILITAR.
BOLIVIA.

EDICTO MILITAR

El Cap. Nav. Luis Michel Rocha, Juez Relator de los Consejos de Guerra del Tribunal Permanente de Justicia Militar.

Por el presente Edicto Militar, cita, llama y emplaza al acusado:

ARTURO AVILA SANCHEZ

Para que se presente en este Tribunal Permanente de Justicia Militar, situado en la calle Ballivián N° 1427 a objeto de prestar su declaración confesoria y asumir su defensa, dentro del proceso formal que se le sigue por delito de malversación y defraudación de fondos de la ex-Coopertativa Militar.

Se le previene que en caso de incumplimiento al presente Edicto, se proseguirá la causa en rebeldia.

Es librado en la ciudad de La Paz, a los treinta dias del mes de octubre de mil novecientos setenta y cuatro años.

Cap. Nav. Luis Michel Rocha, JUES RELATOR.- Tte. Serv. Enrique Pérez Ll. SECRETARIO ABOGADO DEL CONSEJO DE GUERRA.

CAJA PETROLERA DE SEGURO SOCIAL

CONVOCATORIA N° 9-74

ADQUISICION DE VEHICULOS

De acuerdo a Resolución de Directorio, se convoca a las firmas comerciales del ramo para que presenten sus ofertas de venta de dos (2) Automóviles, que tengan las siguientes características: 4 puertas, motor 1.600 mínimo, tamaño mediano, modelo 1974.

Las ofertas deben ser presentadas llenando todas las formalidades de ley (Boleta de Garantía de seriedad, Certificados, papel sellado y timbres), en las oficinas de la Caja Petrolera de Seguro Social, calle Obispo Cárdenas N° 1415 Piso 8°. hasta horas 17 del día viernes 22 del presente mes.

La Paz, 7 de noviembre de 1974

LA GERENCIA GENERAL

YACIMIENTOS PETROLIFEROS FISCALES BOLIVIANOS

LICITACION PUBLICA N° 223/74

MATERIAL DE ENRIELADURA

Se invita a todas las firmas importadoras interesadas a la provisión de MATERIAL DE ENRIELADURA FERROVIARIA, se sirvan solicitar el Pliego de Especificaciones y Condiciones en el 4°. piso División de Adquisiciones, previa cancelación de $b. 200.-- en la Sección Caja, 3er. piso del Edificio Central. .

Las propuestas en sobre cerrado, lacrado y con las formalidades legales, deberán ser presentadas en YPFB en la Of. N°. 500 Asesoría Legal 5°. piso, hasta el día 12 de diciembre de 1974, horas 18.00.

La Paz, noviembre de 1974

Ing. Carlos Delius E.
GERENTE GENERAL a.i.

CORPORACION MINERA DE BOLIVIA

PARA LOS POSTULANTES A CARGO DOCENTES

Se pone en conocimiento de los profesores urbanos y rurales del país que los cuadros docentes de la Corporación Minera de Bolivia están completos y no existen, en consecuencia cargos vacantes o nuevas plazas docentes.

El Departamento de Educación lamenta no poder atender por el momento las solicitudes recomendaciones de trabajo que llegan durant los meses de vacaciones.

La Paz, noviembre de 1974

DEPARTAMENTO DE EDUCACION

COMITE DE OBRAS PUBLICAS DE SANTA CRUZ

CONVOCATORIA N°. 21/74

CUARTO LLAMADO

Se invita a las firmas interesadas nacionales y extranjeras, a presentar propuestas para la provisión de maquinaria, equipo y material, ejecución de obras civiles, montaje y puesta en marcha de una PLANTA DE ACEITE DE CUSI, para entregarla bajo el sistema de "Llave en Mano" en la localidad de Ascensión de Guarayos, Prov. Ñuflo de Chávez del Departamento de Santa Cruz.

Los pliegos de condiciones generales, especificaciones técnicas, requisitos legales y demás datos, serán proporcionados en la Sección Caja del Comité o en nuestras oficinas de la ciudad de La Paz, calle Loayza 250, Edificio Castilla, 8°. piso, oficina 807, previo pago de $b. 1.000.--

Las propuestas deben presentarse en sobre cerrado y lacrado en la Secretaría General del Comité, calle La Paz, esq. Warnes, hasta horas 17:oo del día 29 DE NOVIEMBRE DE 1974, con el siguiente llamado:

"CONVOCATORIA N°. 21/74"

Santa Cruz, 31 de octubre de 1974

S.A.M.A.P.A.

CONVOCATORIA INTERNACIONAL N° 1/7.2-24/22/74

PRIMERA FASE - SEGUNDA ETAPA

TERCER LLAMAMIENTO

SUMINISTRO Y TENDIDO DE TUBERIA ENTRE EMBALSE TUNI Y LA PAZ (EL ALTO)

SAMAPA convoca por tercera y última vez para el suministro y tendido de tubería de larga distancia entre el embalse de Tuni y La Paz - El Alto con una distancia aproximada de 35 Kms. y diámetro nominal de 800 mm. Se emplearán los siguientes materiales: asbesto cemento, acero, fierro fundido dúctil. El suministro y tendido incluye la instalación del equipo de telemando y control.

Los interesados podrán retirar los pliegos de especificaciones en doble ejemplar y los informes que requieran en las oficinas de SAMAPA, situadas en la Av. de las Américas, lado de la fábrica municipal de Tubos, previo pago por el juego de documentos de $b. 3.500.--.

Las propuestas deberán ser presentadas en sobre sellado y con las demás formalidades y requerimientos legales previstos por la Ley de Almonedas y Licitaciones hasta las 15 horas del día 12 de noviembre de 1974, en las oficinas indicadas de SAMAPA, donde se procederá a su apertura el mismo día a horas 16:00.

La Paz, 6 de Noviembre de 1974.

LA GERENCIA

COMITE DE OBRAS PUBLICAS DE SANTA CRUZ

CONVOCATORIA N°. 71/74

Se invita a las firmas interesadas a presentar propuesta para la provisión d 27 (Veintisiete) grupos electrógenos, que serán utilizados en sistemas elé tricos de provincias de Santa Cruz.

Las especificaciones técnicas y generales podrán ser adquiridas de la SECCION CAJA de este Comité, o de nuestra oficina en la Ciudad de La Pa Calle Loayza edificio Castilla 8°. Piso, Apartamento 807, previo pago de $b. 20 (Doscientos 00/100 Pesos Bolivianos).

Las propuestas deberán presentarse en sobre cerrado y debidamente lacra do hasta las 17:00 horas del día Miércoles 18 de Diciembre de 1974, en l Secretaría General del Comité, Calle La Paz Esq. Warnes con el rótulo siguiente:

"CONVOCATORIA N°. 71/74"

Santa Cruz, Noviembre de 1974

Estos tres modelos de la alta costura española son creaciones de Santa Eulalia. Izquierda, abrigo de lana de camello con cuello de zorro y un vestido de jersey en el mismo tono. Centro: abrigo en tonos grises con cuello de piel del mismo color. Derecha: Falda y chaqueta de lana jaspeada gris, sombrero en la misma tela, completa el conjunto, una blusa estampada de vivos colores.

AGENDA FEMENINA

ASOCIACION CRISTIANA DE JOVENES

La Asociación Cristiana de Jóvenes y la Asociación Cristiana Femenina inician hoy, en conjunto, la Semana de Oración y Confratermidad Mundial, práctica de carácter espiritual que observan tradicionalmente ambas instituciones. La inauguración tendrá lugar, a horas 18 y 30 y continuará en el horario de las 21 horas durante la semana. El programa será transmitido por Radio Cruz del Sur.

CONIF

La Confederación de Instituciones Femeninas prepara un Bingo Gigante para el sábado 16, en los salones del Club de La Paz.

EXPOSICION DE PINTURA

El Embajador de Israel señor Samuel Hadas y la presidenta del Instituto Cultural Boliviano - Israeli, señora Yolanda Bedregal, invitan a la inauguración de la muestra de pintura de la señora Sofía Wilde de Castillo, en el Salón Municipal, a horas 18 y 30.

CLUB DE COCINA

Del 12 del presente al 5 de diciembre, tendrá lugar el quinto curso de cocina a cargo de la señora Eliana de Tejada. El programa abarca menus completos. Las clases son los martes y jueves de 15 a 17 y 30. Las personas interesadas pueden llamar al teléfono 24306.

UNION DE MUJERES VOLUNTARIAS

La Unión de Mujeres Voluntarias se reunió en para agasajar a la señor Cross. Representante de F. para América Latin reunión tuvo lugar en la c la señora Olga de Vi presidenta de la entidad

VOLUNTARIAS DE LA CLINICA SANTA ISABEL

Las Voluntarias Clínica Santa Isabel h ganizado para el próxim ves, un té - rummy, salones del Centro Méd Calacoto, dentro d programa de recaudac fondos.

Films feministas en Venecia

VENECIA, 8 (IPS).- Entre las sesiones en que fue dividido este año el festival cinematográfico de Venecia figura uno dedicado al feminismo. Con una serie de films y documentales, este movimiento se dedica a la condición de la mujer, habiendo sido la mayoría realizados por mujeres.

Las películas y documentales presentados en Venecia siguen tres líneas fundamentales. Los films destinados a los circuitos comerciales normales -realizados a través de los medios de la industria cinematográfica- que presentan el tema del triunfo de la víctima, la protagonista femenina, después de haber sufrido una serie de formaciones por "su enemigo de clase". Los documentales realizados con medios escasos y técnica pobre, de fuerte ideología y portadores de algún mensaje que invita a la mujer a actuar por su liberación. Finalmente un grupo de películas "norteamericanas" que tratan de poner en evidencia la "sutil diferencia" que existe entre el hombre y la mujer.

En el film de la norteamericana Anne Severson se detalla un amplio catálogo de mujeres y hombres desnudos que con un sabio montaje se superponen unos sobre otros para mostrar lo débil de las diferencias anatómicas.

Entre los films feministas más ponderados por los críticos figura "trabajos ocasionales de una esclava". El juicio no está ausente de cierta malicia por cuanto se trata del único film feminista de Alexander Kluge, no ha gustado a las directas interesadas, es decir a las feministas presentes en las jornadas venecianas.

La oportunidad dada a las feministas de intervenir en Venecia fue una ocasión para que se instrumentalice, además, el mal gusto de otros sectores del movimiento. "La Triste Condición" de la mujer fue divulgada a través de distintos cortejos con carteles que propician, entre otras cosas, la libertad de abortar. Una columna encabezada por jóvenes vestidas con túnicas presenta luego a los enemigos de las mujeres: Un árabe dueño de un harem, un cura que invoca la sumisión de la mujer ante el hombre, el fascista que pide a la mujer de hacer varios hijos para la patria, etc. La manifestación termina con el grito "somos mujeres, luchamos".

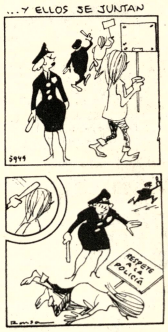

PRIMER ANIVERS

-----Hoy cumple su prim versario natal el niñito DO FRANCO CORDER este motivo sus ofrecerán un té - pinatc pequeñas relaciones.

Fallecimientos

En la paz del Señor y confortado con los auxilios de la Santa Religión Católica, ha dejado de existir al que en vida fue ejemplar esposo y abnegado padre señor

Don ROBERTO DEL CASTILLO TOLEDO

(Q. E. P. D.)

Margarit Vaca de Del Castillo, esposa; Roberto, Ana (ausente) y Anguelita, hijos; Raquel vda. Del Castillo, madre; Teresa Del Castillo de Eguez, José Del Castillo, Elsa Del Castillo, Graciela Del Castillo de Valencia, Lucy Del Castillo de Asturizaga, hermanos; Alberto Eguez, Augusto Valdivia y Jorge Asturizaga, hermanos políticos; los sobrinos y demás familiares, ruegan a sus relaciones y personas piadosas en especial al Colegio Instituto Americano, se dignen asistir a la traslación de los restos mortales del extinto al Cementerio General el día de hoy sábado 9 del presente a horas 16 p.m. (4 de la tarde). El cortejo fúnebre partirá de la Av. Perú Nº 257 (Sede de los Ferroviarios Jubilados). Atención que comprometerá la eterna gratitud de la familia doliente. SERVICIOS FUNERARIA ALIAGA. Figueroa 773. Tels. 25676 - 64800.

En la paz del Señor, confortado con los auxilios de la Santa Religión Católica y la Bendición Papal, ha dejado de existir la que en vida fue ejemplar esposa y abnegada madre Doña

NELA TELLERIA de SALAS

(Q. E. P. D.)

Sof. My. de Ejto. Bernardo Salas Lelarge, esposo; Daysi, Dirce, Jaime, Marizela, Berardo y Luz Marina, hijos; Ligia, Daysi, Carmen Luz y Juan, hermanos políticos; los tíos, sobrinos y demás familiares, ruegan a sus amistades, personas piadosas y en especial a los residentes Reyesanos, Comando de Ingeniería del Ejército, Asciinalcas, se dignen asistir a la Misa de cuerpo presente y a la traslación de los restos mortales de la extinta al Cementerio General el día de hoy sábado 9 del presente a horas 15 p.m. (3 de la tarde). El cortejo fúnebre partirá de la calle Díaz Romero Nº 1783 (Sede Social de Suboficiales y Clases de la FF.AA.).

Favor que comprometerá la gratitud de la familia doliente. SERVICIOS FUNERARIA ALIAGA. Figueroa 773. Tels. 25676 - 64800.

En la paz del Señor y confortada con los auxilios de la Santa Religión Católica, ha dejado de existir, la que en vida fue ejemplar esposa y madre, señora

Doña BETHSABE SOLARES de ERGUETA

(Q. E. P. D.)

Felipe Ergueta J., esposo; Gonzalo, Alicia de Raljevich y Mario Ergueta Solares, hijos; Mercedes Solares S., hermana; Simón Raljevich y Mary Sandóval de Ergueta, hijos políticos; hermanas políticas, nietos, sobrinos y demás familiares, ruegan a sus amistades y personas piadosas se dignen concurrir a la traslación de los restos mortales de la extinta al Cementerio General el día de hoy sábado 9 a Hrs. 11 a.m. El cortejo fúnebre partirá de la calle Olañeta Nº 1450 (San Pedro).

Favor que comprometerá la gratitud de la familia doliente. SERVICIOS FUNERARIA ALIAGA. Figueroa 773. Tels. 25676 - 64800.

Misas

AGRADECIMIENTO

La familia VARGAS COCA, esposa é hijos del que en vida fue ejemplar padre, abnegado hijo y queridísimo hermano

Don JUAN GUALBERTO VARGAS COCA

Q. E. P. D.

expresan su agradecimiento a las personas que acompañaron en la congoja y horas de luto en tan triste pérdida. Al mismo tiempo invitan a asistir a la misa de 9 días que se celebrará en el Templo de SANTO DOMINGO el día de hoy sábado 9 del presente a horas 12 a.m. el duelo se despide en la puerta del templo.

La Paz, noviembre de 1974.

té laxante
AMANCAY
PLANTAS MEDICINALES

DOBLE ACCION
•Evita la retención Biliar.
•Estimula los movimientos Intestinales.

en saquitos
Distrib.: LAB. "FITOBOL"
Casilla 1499 — Cochabamba

Sociales

REUNIONES

El Subsecretario de Mineria y Metalurgia, señor Erik Cárdenas, ofrecerá hoy un agasajo, al señor Serafín Saturin, ingeniero soviético, para despedirlo por su viaje de retorno a su país. En esa oportunidad, el Ministerio le obsequiará una estatuilla recordatoria de su permanencia en Bolivia.

CLUB DE LEONES

El Club de Leones de "San Miguel" comunica que la fiesta que debía realizarse hoy, en los salones del Automóvil Club Boliviano, con motivo de elegir a la Reina del Leonismo, se ha suspendido para una fecha próxima.

UNIAPAC

Hoy, en los salones del Hotel La Paz, tendrá lugar la cena - II Plenaria del V Congreso Nacional de UNIAPAC - Bolivia. El tema de la conferencia es: Transformación y Participación y estará a cargo del señor Santiago Bruron, Presidente latinoamericano de UNIAPAC.

EFEMERIDES POTOSINA

Con motivo de celebrar la efemérides departamental de Potosí, los residentes potosinos se reunirán hoy en una fiesta en los salones del Club de La Paz.

Exito de mujeres en elecciones de EE.UU.

WASHINGTON, 2 (AP).- Encabezadas por la gobernadora electa Ella T. Grasso, de Connecticut, las mujeres que fueron candidatas en estas elecciones congresionales y estatales han logrado éxitos sin precedente, dicen funcionarios de los grupos políticos femeninos.

"Este es el año del triunfo de la mujer", comentó Frances Farenthold, presidenta del Comité Político del Movimiento Feminista Nacional.

La congresista Grasso obtuvo un margen de 3-2 sobre el representante Roberth H. Steele y se constituyó así en la primera mujer que gana por cuenta propia un gobierno estatal, aunque la historia registra tres gobernadoras que han sucedido a sus esposos en Texas, Wyoming y Alabama, respectivamente.

Los neoyorquinos eligieron por su parte a su primera vicegobernadora: la senadora estatal Mary Anne Krupsak.

En el nuevo Congreso Federal habrá 17 mujeres --es decir, una más que en el presente -- pero todas se hallarán en la cámara baja: tres candidatas al Senado quedaron a la zaga de sus oponentes masculinos por amplio margen.

En una de las contiendas que recibió más publicidad, la candidata republicana Judy Petty perdió frente al actual presidente del Comité de Medios y Arbitrios de la cámara, Wilbur D. Mills.

Las mujeres obtuvieron sus mayores triunfos a nivel de legislaturas estatales y concejos municipales. Entre las candidatas que obtuvieron bancas estatales figuran Beverly Harrel, dueña de un burdel legal de Nevada, la monja Clare Dunn, de Arizona, y la lesbiana Elaine Noble de Boston.

Carolina del Norte es el primer estado de la Unión que ha elegido a una mujer para presidenta de su tribunal supremo: Susie Sharp. Por su parte, Alabama eligió a su primera magistrada a su Corte Suprema estatal: Janie Shores.

De las 16 representantes femeninas en el Congreso, tres se retiran y la gobernadora electa Grasso hubo de renunciar a su cargo para presentarse a los comicios, pero cinco mujeres resultaron electas, con la cual su total en el nuevo congreso asciende a 17.

A LOS CUATRO VIENTOS

ENVIDIA

Dos muchachas hablan de una amiga suya:

- ¿Has visto? Ahora va con un Jaguar.

- Sí, pero es viejo de siete años...

CONSUELO

Un médico tranquiliza a su paciente hipocondríaco:

- Usted es sano como un pez, y no debe preocuparse de nada; le garantizo que usted enterrará a su mujer, a sus amigos y a todos sus parientes.

- ¡Ah, doctor, usted dice esto para darme satisfacción!... Mi mujer, mis amigos, mis parientes... ya los he enterrado...

TIC TAC

Un francés pregunta a un suizo:

- ¿Por qué ustedes los suizos, están siempre luchando por el dinero, mientras nosotros, los franceses, sólo luchamos por el honor?

- Supongo -contestó el suizo- que cada uno lucha por lo que más falta le hace...

CRITERIO

En Londres, el pintor Whistler estaba comprando un sombrero. De repente, un hombre pequeño y gordo entra precipitadamente en la tienda y tomando al pintor por el vendedor, dice enfurecido: "¡Mire usted! ¡Este sombrero no me va!..."

El artista mira al hombre de los pies a la cabeza y le contesta fríamente:

- Por lo visto tampoco su abrigo le sienta bien. Además, no le ocultaré que el color de sus pantalones tampoco me agrada...

YA NO HAY MAS NIÑOS

- ¿Papá, es Dios que ha hecho al abuelo?

- Por cierto.

- ¿Y te ha hecho también a tí?

- Es claro.

- ¿No crees, papá, qué Dios ha mejorado su técnica en los últimos años?

NO HAY DISCUSION POSIBLE

Una jovencita va a la biblioteca y regresa con un libro

Al día siguiente, su mamá lo descubre y ordena a su hija que lo devuelva inmediatamente.

- ¡Pero mamá -objeta la muchacha - si no tiene nada!

- ¿No tiene nada?

- ¿Como me lo vas a discutir, si lo leí anoche?

SABIDURIA

Un papá está hablando con su hijo de siete años:

- Cuando Bolívar tenía tu edad ya hablaba griego y latín.

- Y cuando tenía la tuya, había fundado ya cinco repúblicas...

ANUNCIO

"Muy buena tierra vegetal a tomar en el cementerio polaco. Reconstruir. (Leído en un diario suizo).

LAVAPLATOS
Importadora Fernandez
LEANDRO SANJINES 439 Tel. 64529 CASILLA 5174

MAS JOVEN QUE NUNCA

PLACENTUBEX PARA EL CIUDADO DIARIO DE SU BELLEZA

3 tratamientos contra ARRUGAS

Placentubex C CREMA IDEAL para la noche para piel seca tambien para el DIA

PLACENTUBEX C Emulsion Crema Mat de dia Ideal Base también para JOVENES

PLACENTUBEX sin grasa para el tratamiento de ar rejuvenecimiento de la

PIDE EN PERFUMERIAS y Tiendas del ramo.

COOPERATIVA "CRISTO OBRERO" Ltda.

A los socios cuyos nombres aparecen a continuación se les ruega apersonarse pr[illegible] nuestras oficinas, Constitución Nº. 331.

René Ascui Salvatierra
María Jesús Alcócer
Rubén Aparicio Camargo
Arturo Andrade Obilas
Jorge Aliaga
Carlos Apaza Tarqui
Fanny de Aguilar
Bertha de Alvarez
Julia Alarcón de Arce
Dora Algarañaz de Soani
Agustina vda. de Arias
Víctor Becerra Fuentes
José Barrientos Luján
Francisca de Caussin
Wilma de Carrión
Mario Carvallo Arce
Bernarthe Yvonne Carvallo de Carrasco
René Raúl Carvallo Dávila
Raúl Cabrera Peñaloza
José Camacho Zambrana
Violeta de Castillo
Filomena de Camacho
Teresa Castillo Villagra
Ascencio Chura
María Choque
Edgar Dueñas Mercado
Edelmira Echave Núñez
Rafael Flores Mamani
Néstor Flores
Aida Flores de Aliaga
Mery Figueroa Monzón
Juan Flores Medina
Gertrudis vda. de Gil
Vicente Gutiérrez Villa
Encarnación Guevara de Moscoso
Julia Gosálvez de Pinedo
Aydé Lucy de Gonzales
Freddy Gonzales Reyes
Alex Gamero Cuadros
Maruja Huanca Vargas
Fernando Huméres Vera
José Herbas Villarroel
José Luis Justiniano
Gaby Jimenes de Figueroa
Bernardino Jiménez
Soledad Larrea de Quintanilla
Luis Luna
Maima de Liendo
Hernán Larrea Espinar
Estanislao Limachi
José Manuel Loza O[illegible]dias
Antonio Luna
Gloria Molina de Moscoso
Martha de Monje
Máximo Mamani
Lucila Márquez
Ana Ruth Moscoso Guevara
Armando Meneses
Rufino Marín Pampa
Juan Martínez
Carlos Millán
Ysabel M. de Pereira
Gaby M. de Camacho
María Rosa Ochoa
Irma Oropeza
Ana Ortiz de Romero
Lucio Plata Luna
Rosendo Pereira Flores
Mary Paz de Gutiérrez
Honorato Pérez Pinto
Abdon Pari Alavi
Concepción Rodríguez de Amboni
Constantina Rivera
Simón Reguerín Gómez
Edith Rocha Borda
Piedad Teresa Roviera de Amati
Víctor Hugo Ríos Rada
Jaime Revilla
Juan Rodríguez Goitia
Olga Salazar de Rocha
Aurelio Salguiro
Elena Serrano de Oliden
Humberto Saavedra Herrera
Nilda Terrazas
Francisco Tancara Cáceres
Cristóbal René Tórrez
Soledad Trigo de Guamán
Hortensia Tovar
Jorge Tórrez Valencia
Constantina Ureña de Llanos
Matilde Veizaga de Arias
Manuel Vargas Saravia
Faustina Valencia de Luna
Juan Félix Veriano Casas
Gilda de Valdez
Roberto Velásquez
Hortensia Zapata
Gloria Yanguas de Candia

COMITE DE ADMINISTRACION
LA PAZ 9/XI/74

SU PERSEVERANCIA LE HIZO GANAR 400 MIL PESOS

El señor Armando Villamor Rodas -izquierda- empleado público, tenía la costumbre de jugar a Lotería Nacional todos los Sábados, hasta que en el sorteo del 19 de Octubre pasado le dió en el clavo GANANDO NADA MENOS QUE 400.000 pesos, con el billete Nº 32710.

EL PODER DE LA FE ES FANTASTICO.!!!

TENGA FE EN LOTERIA NACIONAL Y SALDRA GANAND

¡¡AHORA, PUEDE USTED GANAR EL MAS GORDO DE LOS GORDOS !!!

EN NAVIDAD SE SORTEAN 2.400.000 PESOS

ENTERO $b. 320.- OCTAVO $b. 40.-

AVISOS ECONOMICOS

Revistas Libros

NOVEDADES

KNOWLTON.- Manual Standard del Ingeniero Electricista - 2 tms.
ARNAUX - Vademecun del Bobinador de Máquinas Eléctricas con 503 esquemas de devanados.
DUBBEL - Manual del Constructor de Máquinas, con unas 3.000 figuras y numerosas Tablas - 2 tms.
TIMBIE - Curso Básico de Electricidad
SHEPHERD - Curso Básico de Ingeniería Eléctrica. Teoría y Problemas.
DAWES - Tratado de Electricidad, Tomo I - Corriente Continua, Tomo II - Corriente Alterna.

GISBERT Y CIA. S.A.
Librería - Papelería - Editorial
Comercio 1270-1280
Casilla 195
LA PAZ

Departamentos Habitaciones

DEPARTAMENTO PEQUEÑO Doy en anticrético a matrimonio solo. Referencias Avenida República Pasaje 94. Teléfono 64056. (7-9/53332).

ANTICRETICO NECESITO Departamento Céntrico de 2 dormitorios para 3 personas mayores. Referencias teléfono 82709. (R).

CASA O DEPARTAMENTO Necesita familia honorable, 3 personas mayores, 2 a 3 dormitorios, garage, teléfono y dependencias. Llamar teléfono 40159 (9-11/T)

PRECISO DEPARTAMENTO Con 2 dormitorios y pieza servidumbre en alquiler o anticrético llamar teléfono 61171 (6-8/53312)

ANTICRETICO, dos piezas, hall, baño. Calle Kennedy-Viacha No. 597 3er. piso.(8-9/53340)

CARVAJAL, Yanacocha 448 Tel. 54862, dos habitaciones alquiler Miraflores calle Posnaski persona sola. Una habitación alquiler calle San Salvador, Miraflores preferible señora sola. Otras habitaciones distintas zonas. (8-9)

CARVAJAL, Yanacocha 448, departamento dos dormitorios, dependencias independiente alquilo Av. Busch, Villarroel entrega inmediata. Departamento calle Corrales entrega inmediata. (8-9)

CARVAJAL, Yanacocha 448 Tel. 54862, departamento pequeño baño privado amplia terraza calle Calderón cerca Mercado Rodríguez. Departamento calle Indaburo anticrético entrega inmediata. (8-9)

CARVAJAL, Yanacocha 448, departamento anticrético Villa San Antonio 35.000, entrega inmediata. (8-9)

CONTRATO MIXTO Doy departamento Irpavi calle A 6670 entre 5 y 6, teléfono 56471. (R).

ALQUILO Tres piezas con baño. Referencias teléfono 51954. (7-9T).

ANTICRETICO Pequeño departamento Ricardo Mujía 842 Sopocachi. Teléfono 55368 (7-9/53324).

CARVAJAL, Yanacocha 448, dos habitaciones Plaza Venezuela mixto entrega inmediata, otras habitaciones distintas zonas. (8-9)

NECESITO En alquiler departamento pequeño (Living, 1 dormitorio, cuarto de baño y cocina pequeña) preferible en Sopocachi, San Jorge o San Pedro. Referencias teléfono 26965, horas de oficina. (7-8/53325).

NECESITO Departamento pequeño. Pago hasta $b. 800.oo. Ref. Teléfono 63896. (R)

DEPOSITO Necesitamos en anticrético y lugar céntrico. Referencias teléfono 40460 - 41125 Sra. Elba (R).

Profesores Academias

CURSOS, acelerados de matemáticas, física, química, filosofía, psicología inglés, francés y castellano. Inscripciones local colegio Loretto de horas 15.oo a 17.oo. Mayores informes consultar al profesor Mario Salinas Salinas. (8-11/53342)

Tiendas Kioscos

URGENTE, necesito casa o departamento en anticrético dos dormitorios, preferentemente en Sopocachi. Ref. teléfono 53370. (R.)

DEPOSITO EN INTERIOR Casa preferentemente zona céntrica se precisa en contrato anticrético. Llamar horas oficina a Srta.Rosario Sánchez, teléfono 40460 (R)

VENDO ALMACEN Acreditado por viaje teléfono 22362 (9-10/T)

ANTICRETICO Tienda amplia con teléfono excelente ubicación. Alto La Paz. Referencias teléfono 20554 (7-8/53320).

Repuestos

WILLYS Motor alto vendo medio paquete. Taller Espinoza Juan de Vargas 2278 teléfono 27591 (R)

SKODA Compro motor y caja cualquier estado. Taller Espinoza Juan de Vargas 2278 teléfono 27591 (R)

Préstamos Dinero

CARVAJAL, Yanacocha 448 Tel. 54862, presta dinero 50.000 demás sumas sobre primera hipoteca. Igualmente necesita para operación inmediata Capitalistas no pagan comisión.
Reserva. (8-9)

Casas

Preciso casa en alquiler. Referencias teléfono 82848 (R)

ALQUILO CASA Independiente Bosque de Bolognia. Referencias Guerrilleros Lanza 1004 7-10/53333).

VENDO CASA vacía en Manzaneda cuatro dormitorios dependencias garaje habitación y servicio servidumbre. Referencias teléfono 22634 (6-10/53318)

CARVAJAL, Yanacocha 448 Tel. 54862, vende casas calle Illampu lugar comercial, casa calle Graneros cerca Illampu entrega vacía. (8-9)

Carvajal, Yanacocha 448, vende casa Genaro Sanjinés reconoce anticrético entrega vacía, ocasión, otras distintas zonas. (8-9)

CARVAJAL, Yanacocha 448 Tel. 54862, vende casas por concluir Achumani. Calacoto departamento completo motivo viaje ocasión. (8-9)

CARVAJAL, Yanacocha 448, vende casas, Cap. Castrillo departamento propiedad horizontal, vacía. Plaza Mariscal Santa Cruz con horno, garaje, vacía. Calle Chirinos cerca parque Uyuni. (8-9)

VENDO casa Obrajes Calle 6 llamar teléfono 56010 (9-10/-53405)

VENDO CASA San Miguel Referencias 83692 (7-8/53335).

CARVAJAL, Yanacocha 448 Tel. 54862, casas, departamentos, habitaciones, necesito alquiler anticrético propietarios no pagan comisión. (8-9)

CARVAJAL, Yanacocha 448. Vende casa Obrajes calle 17 dos departamentos por estrenar entrega inmediata. Casa calle Olguín vacía. La Portada 60.000. (8-9)

CARVAJAL, Yanacocha 448. Tel. 54862, vende casas Sajama. Antonio Gallardo, Buenos Aires entrega vacía 96.000. El Tejar calle Echazú vacía. Yanacocha. (8-9)

CARVAJAL, Yanacocha 448, vende casas, Menéndez Pelayo dos pisos vacía. Casa calle Panamá departamento completo otras casas distintas zonas. (8-9)

Máquinas

COMPRO Máquinas industriales para sastrería Ofertas casilla 6491 (9-11/53349)

Ofertas especiales

MINEROS Llegó ropa de agua goma beniana, Impecable, Confección, precio moderado teléfono 40161 (7-8/53337)

PIZARRA Todo tipo, color, para pisos, fachadas, chimeneas, precios módicos, Prolongación Victor Sanjines 121, teléfono 43131 (9-13/T)

PARA EL BENI Vendo aeromotor para botes o canoas. Mercado 1078 oficina 6. (6-8/53315)

GUITARRA para iniciar estudios compro. Referencias teléfono 50116. (R).

Empleados

FAMILIA REDUCIDA, sin niños, necesita dos empleadas domésticas para Santa Cruz, mínimo seis meses. Pago buen sueldo, presentarse con certificados. Otero de la Vega 597 fono 51422. (8-9/53339)

SE NECESITA Enfermera titulada en provisión nacional. Preferible soltera. Referencias teléfono 59163. (9-10/53403)

NECESITO COCINERA DE primera para trabajar en ASOCIACION DE PERIODISTAS Ref. Calle Comercio 1048 teléfono 57467. Buscar a Sra. Forty (R)

JOVEN, estudiante de contabilidad desea trabajar como auxiliar en el ramo, llamar al teléfono 24267. (R)

Propiedades Terrenos

COMPRO TERRENO, en Irpavi, preferentemente primeras calles zona del cerro. Ref. teléfono 82848.

CARVAJAL, Yanacocha 448, vende lote Villa San Antonio 552 mts. buen lugar. Lote Achumani 300 mts. ocasión. (8-9)

CARVAJAL, Yanacocha 448 Tel. 54862, vende lotes distintas zonas. (8-9)

PROPIEDAD EN VENTA (Coroico), 3 hectáreas frutales y cafetales, 1 Km. de la población $bs. 45.000 Referencias Antonio Gallardo No. 836 Preguntar por Alicia Gonzales. (8-9/53338)

CARVAJAL, Yanacocha 448, urgente compro lote 800 a 1.000 mts. Villa Fátima. (8-9)

OCASION VENDO 2 terrenos, Alto Obrajes Zona "B" Alto Seguencoma c/u. 40.000. Referencias teléfono 51290. (R).

VENDO TERRENO Sopocachi referencias teléfono 24278 (9-13/53410)

GRAN OFERTA Terreno 870 metros. Achumani ciudad Jardin Alemán. Teléfono 29270 - 53153 Sr. Mercado. (9-10/53348)

COMERCIAL, Yanacocha 448, vende lotes Alto La Paz, Villa Tunari 300 mts. buena ubicación. Otros lotes distintas zonas. (8-9)

Teléfonos

CARVAJAL, Yanacocha 448 Tel. 54862, teléfono particular vendo instalación cualesquiera zona, particular alquilo distintas zonas. Particular vendo instalado Cristo Rey, ocasión. Comercial transfiero instalado Yanacocha (8-9)

CARVAJAL, Yanacocha 448, teléfono anticrético ofrezco 7.000, Ganga (8-9)

VENDO TELEFONO Particular Referencias teléfono N°. 24870. (6-8/53309)

COMPRO O ALQUILO Teléfono en Obrajes referencias teléfono 42260. (R).

VENDO TELEFONO Particular. Referencias teléfono 52738 (7-10/53330).

Técnicos

REPARAMOS T.V. Radios Colombia 243 (1-8/53065)

REPARAMOS Televisores, radios transitores. Colombia 243. (9-9 XII/53348)

REPARAMOS Refrigeradores, lavadoras, cocinas de toda marca. Referencias teléfono 60166 (9-18/53404)

REPARAMOS TELEVISORES, radios a domicilio con garantía teléfono 62529 (8-10)

PLOMERO, se hacen instalaciones y reparaciones teléfono 54306 (8-9/53344)

PASCUAL, pintor de interiores y exteriores. Llamar al teléfono 62307. (16-16-XI-74)

Orquestas

ORQUESTA ELECTRONICA "CARAVELL", teléfono 64206. (8-14/53343)

ORQUESTA ELECTRONICA. teléfono 53220. (30-14/T)

ORQUESTA "L.M." Garantía y calidad. Teléfono 23206. (6-8/53306)

BAILE, con órgano electrónico teléfono 64206(8-12/53343)

ORQUESTA COPACABANA Teléfonos 65955 - 60788 (7-2XII/53326).

LOS ONIX Conjunto electrónico telefono 54333 (1/16/53067)

Vehículos

SKODA Octavia 66 en perfecto estado vendo. Referencias teléfono 40460 de 15 a 18 horas. (R).

VENDO 1/2 paquete motor Chevrolet 292. Buscar Sr. Hugo Castillo parada de rápidos San Francisco de 11 a 12. (6-8/53313)

VENDO VOLQUETA Inter R. 190 Referencias Villa Dolores calle Warnes y Roma 502. (6-9/53311)

COMPRO BICICLETAS USADAS Teléfono 41351 (R)

VENDO Moto HONDA 300 C.C. y JAWA de 350 C.C. Constitución N°. 151 (9-19/53409)

POR VIAJE Vendo taxi modelo 1972, motocicleta Suzuki, juego dormitorio, filmadora y enseres en general Beni 276, teléfono 25294. (9-10/53401)

VENDO Volkswagen TL 1600, modelo 1967 en $b. 68.000 Referencias domicilio 60889, oficina 52216. Lic. Mario Pérez. (7-9/53321).

COMPRO Volqueta de 6 a 8 toneladas, preferentemente americana, Referencia teléfono 65421. (7-9).

CAMION Internacional Diesel 10 toneladas, vendo. Excelentes condiciones, Daniel Salamanca N° 359 (Pura Pura) (7-8/53322).

VENDO 1/2 Paquete motor Chevrolet 292 . Buscar Sr. Hugo Castillo parada de rápidos San Francisco teléfono 59238 de 11 a 12 (9-11/53407)

Muebles

OCASION VENDO muebles, alquilo teléfono Miraflores. Teléfono 60991 mañanas y noches (9-10/53408)

MUEBLES Comedores Dormitorios formicados Livings OCASION FACILIDADES Almirante Grau 1306 Yacuma (9-10/53407)

Varios

SILLA DE RUEDAS Compro ocasión ofertas. teléfono N°. 61184 en horas de oficina (R)

TRAMITES MILITARES Libretas, substitutivos, jubilaciones, pensiones, rentas vejez, gestiona benemérito DANIEL ARDUZ, procurador causas, exsecretario Tribunal Militar, 30 años práctica. Sagárnaga 161, teléfono 57418. Casilla 3807 (9-10/53401)

TRAMITES MILITARES Libretas, substitutivos, jubilaciones, pensiones, rentas vejez, gestiona benemérito DANIEL ARDUZ, procurador causas exsecretario Tribunal Militar. 30 años práctica. Sagarnaga 161. Teléfono 57418. Casilla 3807 (7-8/53329).

VENDO Cocina eléctrica de lujo marca "Norge" a medio uso calle Chaco Pasaje Kennedy 21 (7-9/53327).

VENDO Motores usados Ford, Dodge, Chevrolet. Arranques, punta ejes, alternadores, tambores, direcciones, cajas velocidad. A precios de ocasión Zoilo Flores 1284. (7-13/53323).

DOLARES Billetes vendo. Teléfono 43376 (7-8/53328).

OPORTUNIDAD Por motivo de viaje se VENDE conservadora con vidrieria de exposición "SIAM" especial para Frial o Confitería Referencias Colon 160 (7-10/53336).

PISO PARKETT Coloco cepillo, plastifico.Teléfono 65319)

COCHABAMBA

EN COCHABAMBA SE VENDE, casa de renta, diagonal al Palacio de Telecomunicaciones, calle General Achá 3993 casilla 2569. Referencias La Paz, teléfono 83126 (R)

SANTA CRUZ

SANTA CRUZ Necesito urgente una o dos tiendas céntricas en zona comercial. Referencias al teléfono 23239 ó 21538 (7-9 S.C.).

EN SANTA CRUZ, vendo casa con 7 habitaciones, un garaje, patio, sobre 731 m2. Referencias una cuadra y media antes de la segunda circunvalación No. 1555.(8-9/9592)

CHALET En Santa Cruz confortable vendo en calle Arenales 856 pasando el segundo anillo, todo confort, planos aprobados, documentación en orden. Referencias en La Paz teléfono 22311, Santa Cruz 28332. (9-11/53350)

AGENDA

PRESENCIA Av. Mariscal Santa Cruz - Edif. Esperanza **CENTRAL:** Tel. 40460 - 11125 y 52184- **GERENCIA:** Tel. 52172.- **PUBLICIDAD:** Tel. 52178 **REDACCION:** Tel. 51998- Casilla 1?? - Cajon Postal 3275.

FARMACIAS DE TURNO

DEL 9 AL 16 DE NOVIEMBRE

COCHABAMBA, Rafael Valle, Ballivián N° 1483- 42927.- **UNIVERSO,** Dr. Jaime López, Plaza Uyuni- 54979.- **SANTO DOMINGO,** Dr. Lizandro García, Av. Pando N° 140- 22425.- **VIRGEN DE FATIMA,** Dra. Martha Liendo, Héroes del Acre N° 1643- 25540.- **CORAZON DE JESUS,** Dra. Luz de Duchén, Campero N° 15- 29778.- **SAN MIGUEL,** Dra. Aida Jiménez, Ur. San Miguel- 82898.- **CAMPERO,** Dra. Mery de Campero, Av. Buenos Aires N° 654.

FARMACIAS DE TURNO PERMANENTE

OBRAJES, Plaza Franz Tamayo Tel. 82081- Obrajes.- **SAN CARLOS,** Av. República 26 Tel. 20223 Villa Victoria.- **VERA CRUZ,** Av. Antofagasta No. 100 Tel. 59107 Alto de La Paz.- **CRISTO REY,** General Lanza 2110 Tel. 27534 Sopocachi Alto.

TELEFONOS DE URGENCIA

BOMBEROS 119.- **ASISTENCIA PUBLICA** 118-22111.- **RADIO PATRULLA** 110.- **TRANSITO** 26148.- **SAMAPA** 26628-26548.- **ENERGIA** 54357.- **TELEFONOS (RECLAMOS)** 113.- **INFORMACIONES** 104.- **SEÑORITA HORA** 117.- **LARGA DISTANCIA-EXTERIOR** 55907-09 - **INTERIOR** 20402-03.- **HOSPITAL DE CLINICAS CENTRAL** 22821- 22872.- **AASANA** 59333-59310.

FLOTAS

TRANS-SERVICE LTDA. Alto de la Alianza N°. 757 Tel. 43154.- **TRANSPORTES "EL CHAPACO"** Chuquisaca 568 Tel. 40258.- **TRANSPORTES UNIVERSO,** Av. Montes 638 Tel. 42831.- **TRANSPORTES SAMA,** Murillo esq. Graneros Tel. 28462.- **TRANSPORTES PULLMAN BOLIVIA.-** Plaza Alonso de Mendoza. teléfonos 55854- 25893.- **ANDINO,** León de la Barra 360 Tel. 20471.- **CONTINENTAL,** Av. Montes 675 Tel. 29061.- **COPACABANA,** Av. Montes 620 Tel. 20477- 40461.- **LAURO,** Av. Camacho 1223 Tel. 27677.- **TRANSPORTES PILCOMAYO,** Figueroa esq. Tiquina Tel. 22858.- **ALIAGA,** Av. Montes 700 Tel. 26376.- **URUS,** Bozo 194 Tel. 50793.- **TRANSPORTES SAN CRISTOBAL,** Plaza Alexander 190 Tel. 27775- 41076.- **FLOTA YUNGUEÑA,** calle Coroico No. 1577 Tel. 43001.- **TRANSPORTES TARIJA,** Tiquina 37 Tel. 28911.- **TRANSPORTES VICTORIA,** Emilio Calderón 563 (Gran Poder) Tel. 56599.- **TRANSPORTES ABAROA,** Plaza Alonso de Mendoza 242 Tel. 27096.- **MICROBUSES KIRQUINCHO,** Bozo 108 Tel. 54612.- **TRANSPORTES MOTO MENDEZ,** Chuquisaca 626 Tel. 29851.- **TRANSPORTES TUNARI,** calle Bozo No. 108 Tel. 40375.- **TRANSPORTES MANCO KAPAC,** calle Tumusla 5£0 (Hotel Tumusla).- **"DORADO ORIENTE",** Pullman de lujo calle Bozo 106 Tel. 40373.- **TRANSPORTES RIVEROS,** (a Copacabana) Av. Montes 660 Tel. 20984.- **EXPRESO PANAMERICANO LTDA.,** Servicio: Potosí- Sucre- Villazón. Dirección calle Bozo No. 167 teléfono 20803.

AUTO LINEAS INGAVI Av. Manco Kapac 445, teléfono 28981

EMPRESAS AEREAS

LLOYD AEREO BOLIVIANO, Tels. 54649- 53132- 55769- 51155- 51163- 59053.- **LUFTHANSA,** Tels. 20383- 25780- 50499- 50609.- **AEROPUERTO,** Tel. 59151.- **AEROLINEAS ARGENTINAS,** Tel. 50792.- **AVIANCA,** Tels. 43909- 40883.- **AIR FRANCE,** Tel. 51740.- **LAN,** Tel. 28536.- **KLM,** Tel 42965.- **SWISSAIR,** Tel. 28924.- **PANAM,** Tels. 54117- 41863.- **BOA,** Tel 26387.- **VARIG,** Tel. 21450.- **ECUATORIANA,** Tel. 54472.- **IBERIA,** Tels 20270- 24378.- **ALITALIA,** Tel. 23494.- **B.O.A.C.,** Tel. 55541.- **CANADIAN PACIFIC,** Tel. 55541.- **SOUTH AFRICAN AIRLINES,** Tel. 55541.- **BRITISH- CALEDONIAN,** Tel. 55541.

BRANIFF INTERNATIONAL

VENTAS-INFORMES, Tels. 21100- 21105.- **AEROPUERTO,** Tel. 50303.- **CARGA,** Tels. 59555- 59012.- **ESTACION CENTRAL,** Tels. 52510- 53410.- **ESTACION GUAQUI,** Tel. 888.

El insulto adecuado

Por Marco A. Almazan

Vivimos en una época de tantas prisas y tan tremendos agobios, que poco a poco se ha ido perdiendo el arte del buen insultar. La gente ya no tiene tiempo ni humor para sentarse a elaborar un robusto y retumbante insulto de verdadero impacto. Con un procaz recordatorio a la ascendencia materna, aplicado indistintamente a cualquiera, se cree salir del paso. Y esto resulta verdaderamente lamentable, ya que es ocioso insultar nada más así como así, al buen tuntún. El insulto debe personalizarse, aunque ello suponga desgaste de tiempo, concentración y exprimidera de seso por parte del injuriante. El insulto universal, que no define o hace resaltar alguno de los defectos del agraviado, carece de eficacia. En el caso del recordatorio materno antes mencionado, lógico es suponer que no causa el mismo efecto ni levanta igual ámpula en un señor que lleva cuarenta años de orfandad, que en otro que viene a visitar o de pedir prestado a su señora madre. Sobre todo si obtuvo el auxilio económico.

Lo mismo puede decirse del insulto mal aplicado. Por ejemplo, si a un ciudadano delgado y de corta estatura lo llamamos hipopótamo, no habremos conseguido nada con nuestro insulto, por no hallarse incluídas en el sujeto ninguna de las características susceptibles de causarle vejación. En cambio, si observamos que este escuálido y abreviado señor es además chato, peludo, renegrido, con los ojos pequeños y una boca que le va de oreja a oreja, podemos decirle "mono araña" con la seguridad de contar de inmediato con su enojo e indignación, ya que siente el escarnio en llaga viva por tener conciencia de su gran parecido con los simios de dicha especie.

Por lo tanto, para insultar con eficacia, conviene entender un poco de psicología saber algo de anatomía y zoología, y estudiar al sujeto receptor con bastante detenimiento, para esgrimir precisamente aquellas palabras que más contundencia puedan causarle,

Algunas características como los rasgos externos son tan patentes, que saltan a la vista. Un cuello grasiento, con mejillas mofletudas, una papada abundante, unas extremidades gordas y ajamonadas, dan derecho a llamar cerdo al individuo en quien se conjuguen estas particularidades - y a quien se desee ofender, por supuesto -, con la certeza de que el epíteto le llegará hasta lo más profundos y mantecosos recovecos del alma.

Sobre todo porque alguna vez se habrá mirado al espejo y porque en muchas otras ocasiones lo habrán comparado con el citado mamífero paquidermo doméstico, empezando por aquellas en que haya tenido gresca con su mujer.

Ahora bien, no siempre todas las condiciones ideales concurren en un mismo sujeto para hacerlo apto al insulto aplastante. Verbigracia, de quien se sabe que su punto débil es la cobardía, fuera de desearse que además tuviese cara de gallina, para pulverizarlo con una sola palabra. Pero esto, que sería lo ideal el non plus ultra, la miel sobre hojuelas, el recochineo del insulto, no se da en todos los casos, por lo cual hay que investigar si en el sujeto se dan rasgos de otros animales pusilánimes, tales como el ratón, el conejo, la ardilla el cordero o la cucaracha (Téngase presente que el tiempo y el esfuerzo que se dediquen a esta observación se verán compensados después con creces, por la contundencia y efectividad de insulto).

En pocas palabras, conviene insistir en que un mismo insulto no ofende por igual a una persona con determinadas características que a otra con peculiaridades diferentes. Resulta insensato insultar a lo loco, como hace mucha gente desaprensiva, ignorando que esto es como dar palos de ciego. El insulto que no va directamente a la parte más vulnerable del insultado, ni es insulto ni es nada. Se queda en pueril desahogo. Aun en el caso de aquellos individuos que no presentan rasgos susceptibles de ser debidamente explotados como fuentes de insulto, resulta preferible inventar rápidamente un neologismo y aplicárselo con gesto adecuado, en vez de utilizar la injuria de carácter general, que se le puede resbalar por los lomos. A un tío abuelo mío, lexicógrafo él, le pegó dos tiros un coronel de caballería a quien no pudo llamar hipopótamo, ni cerdo, ni mono araña, ni gallina, ni vástago de mujer pecadora, porque no tenía ningún punto de contacto con estos especímenes, pero al que apubulló al lanzarse insolentemente el calificativo de "merguccio cefalopoide". fraguado en el calor del momento, Es decir, que el insulto causó mella, a pesar de no querer decir nada.

O sea que se insulta adecuadamente, como hay que insultar, o mejor se queda uno callado. - (ALA)

Gobierno será...

(Viene de la página 1)

destruir la paz del pueblo. Estamos al servicio de Bolivia y trabajaremos por élla con desprecio total a la crítica maligna, al rumor mal intencionado y a la frustración de los incapaces. Gobernaremos con mano firme y serena, atendiendo a las necesidades del pueblo y buscando su felicidad. No nos interesa nuestra persona, ni nuestra popularidad, sabiendo que nuestro sacrificio es para bien del país, porque estamos convencidos de que contamos con la verdad.

Hasta que el pueblo de Bolivia y las grandes mayorías nacionales conformadas por los hermanos campesinos y otros sectores laborales, junto a las Fuerzas Armadas de la Nación no dispongan otra cosa, volcaré toda mi capacidad para sacar adelante a Bolivia.

A los enemigos de Bolivia les digo que, ante la disyuntiva de guardar la silla presidencial o de sacrificarnos por defender la seguridad de la patria y de las Fuerzas Armadas, estaremos- como ayer- en el lugar preciso en el que nuestra vida sirva para que la nación nunca se avergüence de tener mandatarios que abandonen la dirección de su pueblo en el momento supremo de las grandes decisiones.

Cancilleres...

(Viene de la página 1)

Los venezolanos se han unido a Colombia y Costa Rica en el pedido de revocación de esa medida, tomando en cuenta la modificación de las circunstancias prevalecientes cuando se adoptaron.

La impresión general aquí era de que la asamblea levantara las sanciones antes de concluir sus deliberaciones el martes.

Se descuenta que Chile, Uruguay y Paraguay se oponen a la medida cualquiera sea el tono de la resolución que se vote.

Sin embargo, hay un grupo de cinco países cuya posición estará condicionada precisamente por el tenor de la declaración.

Ellos son Brasil, BOLIVIA, Estados Unidos, Nicaragua y Guatemala.

DANIEL EL TRAVIESO

- ¿Quieren decir que ganaron esta copa por hacer simplemente eso?

DIVULGUELO

JUSTO Y FRANCO

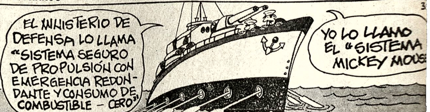

MARIA DE ORO

APARTAMENTO "G"

JEFF COBB

MARK TRAIL

PICAPIEDRA

GUMERSINDO

ALFREDO

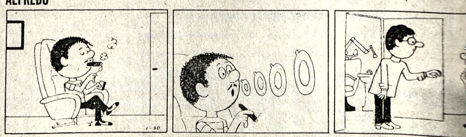

SPORTITO

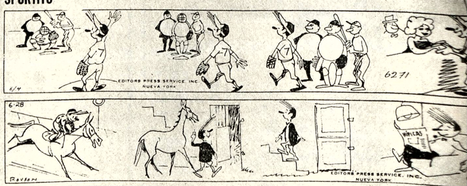

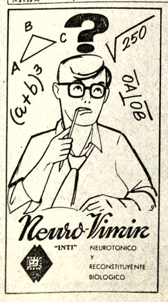

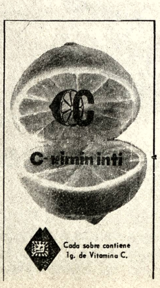

HOY en cines

MONJE CAMPERO Tel. 23333

Matinée, Tanda y Noche EL SE SOR DOCTOR. Matinée 9.00, 5.50, Tanda y Noche 11.00, 6.00

16 DE JULIO Tel. 22191

Matinal Cine Club Luminaria EL ESPANTAPAJAROS. Matinée, Tanda y Noche EL GRAN VALS. Matinée 10.00, 12.00, Tanda y Noche 12.00, 15.00

6 DE AGOSTO Tel. 23829

Matinée, Tanda y Noche Festival del Cine Sovietico FEROCIDAD. Actualidades Mundiales Nº 42. Matinée Platea 10.00, Mezzanine 12.00, Tanda y Noche Platea 12.00, Mezzanine 15.00

TESLA Tel. 53803

Matinée FACTOR NEPTUNO. Tanda y Noche LOS LIBERTINOS. (Prohibida menores de 21 años) Matinée 9.00, 7.00, Tanda y Noche 11.00, 9.00

PRINCESA Tel. 51821

Matinée ME GUSTA ESA CHICA. Tanda y Noche LA CAMA CONYUGAL. (Prohibida para menores de 21 años). Matinée, Tanda y Noche 6.00, 5.00, 4.00

UNIVERSO Tel. 42660

Matinée Hs. 3.30, Tanda Hs. 7.30, EL VIOLINISTA EN EL TEJADO. Matinée Platea 10.00, Mezzanine 12.00, Tanda Platea 12.00, Mezzanine 15.00

SCALA Tel. 23535

Matinée HABIA UNA VEZ UN CIRCO. Tanda y Noche MAZURCA EN LA CAMA. Estrictamente prohibida para menores de 21 años, ingreso con carnet de identidad. Noticioso EL MUNDO AL INSTANTE. Matinée 7.00, 9.00, Tanda y Noche 9.00, 11.00

LAPAZ Tel. 53842

Matinée, Tanda y Noche DIABLURAS Y LOCURAS DE ASTERIX (dibujos animados). Noticioso EL MUNDO AL INSTANTE. Matinée 7.00, 9.00, Tanda y Noche 9.00, 11.00

MIRAFLORES Tel. 53159

Matinée Hs. 14.00. Tanda y Noche dobles LA VUELTA DE MARTIN FIERRO y LAS 14 VENGADORAS DE YANG. Matinée 5.00, Tanda y Noche 5.50.

PARIS Tel. 29701

Matinée CORBARI. Tanda KAMASUTRA (Solo mayores de 18 años). Matinée, Tanda y Noche 6.00

MURILLO Tel. 52647

Matinée, Tanda y Noche exclusivo estreno EL INVENCIBLE JUDOKA y EL BOXEADOR CARNICERO. Matinée 3.00, 3.50, Tanda y Noche 5.50, 4.00

SAN CALIXTO

Matinée Hrs. 14.45, Tanda Hrs. 18.00, Noche Hrs. 21.00 dobles ASALTO AL CENTRO NUCLEAR y LA CONQUISTA DEL PLANETA DE LOS SIMIOS. Matinée 3.50, Tanda y Noche 4.00

ABAROA Tel. 50252

Matinée, Tanda y Noche grandes dobles LATIGO y COMANDOS CONTRA ROMMEL. Matinée 3.00, 3.50, Tanda y Noche 5.50, 4.00

VARIEDADES Tel. 21071

Matinée EL HERMANO CAPULINA y SANTO CONTRA LA HIJA DE FRANKESTEIN. Tanda SANTO CONTRA LA HIJA DE FRANKESTEIN y SANDRO GITANO, Noche EL SINVERGUENZA y SANTO CONTRA LA HIJA DE FRANKESTEIN. Matinée 5.00, 3.50, Tanda y Noche 5.50, 4.00

BOLIVAR Tel. 25051

Matinée y Tanda EL BOXEADOR REY MAO. Sangriento y mortal duelo entre hermanos de sangre!!. Noche ARDIENTES NOCHES. Censura para 21 años.

LIBERTAD

Matinée, Tanda y Noche Festival del Cine chino GODZILA VS GIGANTES y CASINO DE SHANGAY. Matinée 5.00, Tanda y Noche 5.50.

CENTER Tel. 22026

Matinée doble LUCHA SANGRIENTA DE VIDA Y MUERTE y OBSESION MORTAL. Tanda y Noche ALFREDO, ALFREDO y OBSESION MORTAL. Matinée 4.10, 3.60, Tanda y Noche 5.20, 4.10.

ESMERALDA Tel. 52454

Matinée Tanda y Noche dobles LOS CACOS y NATACHA T.P. Matinée 5.00, Tanda y Noche 5.50.

MEXICO Tel. 26867

Matinée y Tanda doble NI SOLTEROS NI CASADOS y CAPULINA CONTRA LOS VAMPIROS. Noche doble VERANO ARDIENTE y CAPULINA CONTRA LOS VAMPIROS Matinée 5.00, 4.00, Tanda y Noche 5.50, 4.50

BUSCH Tel. 53694

Matinée y Tanda KALIMAN EL HOMBRE INCREIBLE y LOS DOS HERMANOS. Noche KALIMAN EL HOMBRE INCREIBLE y LOS JOVENES AMANTES.

MADRID

Matinée doble TRAMPA PARA UNA NINA y EL NANO. Tanda y Noche dobles LA CUCARACHA y EL NANO. Matinée, Tanda y Noche dobles Platea 4.50, Mezzanine 5.00

LUX Tel. 62960

Matinée LOS MOCHILEROS y JUAN CHARRASQUEADO. Tanda LOS MOCHILEROS y YA SOMOS HOMBRES, Noche LA CIGUEÑA DIJO SI y YA SOMOS HOMBRES. Matinée, Tanda y Noche 3.60, 3.10

ILLIMANI Tel. 42755

Matinée doble UNA INOCENTE EN LA SELVA y SIN MOTIVO APARENTE. Tanda y Noche doble CIERTO CASI PROBABLE y CAMINO A SALINA. Matinée 2.50, Tanda y Noche 3.50.

FORROS PARA FRENOS
(BALATAS)
OFRECEMOS EN:
Rollos
Planchas
Juegos
Forros para discos de embrague en todas las dimensiones.
FILTROS para:
Aceite
Gasolina
Diesel
PEDIDOS A:
PROMOTORA PAULISTA
LA PAZ Alto de la Alianza 626
Teléfono 20080 Casilla 2234
SANTA CRUZ: Calle Warnes 32
Teléfono 2216 Casilla 2173

Industria militar

Vehículos para transporte pesado y talleres rodantes en el Perú

LIMA, NOV. (IPS).- La presencia de diversos modelos de camiones pesados, algunos de ellos verdaderos talleres rodantes, construidos por "Inudmil - Perú", Empresa industrial operada por el ejercito, constituye una de las atracciones de la feria "Tecnomin 74" que se inició el domingo pasado.

Voceros de la citada empresa señalan que dentro de algunos días estará rodando las primeras treinta unidades ensambladas por ellos. Entre los diversos modelos destaca el llamado "Unicon 416", que es un camión taller dotado de todos los implementos indispensables para la reparación de vehículos militares en campaña.

Los otros modelos, apropiados para su desplazamiento en los caldeados arenales de la costa peruana y para operar en las serranias andinas son apropiadas para el transporte de carga pesada o algunas unidades muy livianas para desplazar efectivos.

Naciones árabes interrumpirán embarques petroleros a EE.UU.

EL CAIRO, 8 (AP).- Las naciones árabes interrumpirán nuevamente sus embarques petroleros a Estados Unidos si este país apoya la negativa israelí a negociar con la Organización de Liberación Palestina (OLP) el futuro de la margen ocupada del Jordan, indica hoy el diario semi oficial Al Ahram.

En una editorial precisa que "no es de interés para Estados Unidos vincularse a Israel en el apoyo de la negativa a negociaciones directas con la OLP. Cualquier intento por impedir la entidad palestina tendrá consecuencias en las ricas naciones petroleras árabes."

Navidad

CAMBIO.- Long Island 8 (AP).- Maureen Shoreys, que fue monja católica durante quince años, es ahora maquinista en entrenamiento para una empresa ferroviaria en Long Island. (Radiofoto AP).

Asoma otra arma contra las grandes potencias: el café

NUEVA YORK, 8 (AP).- Primero fue el petróleo. Emergió como arma política y luego económica, en un proceso de replanteo de las relaciones entre naciones productoras en desarrollo y consumidoras industrializadas.

Con el ejemplo a la vista, un vasto sector del mundo menos favorecido propuso revertir el desequilibrio económico mediante la valoración de sus materias primas.

Hasta entonces habia imperado la razon de la fuerza. El mundo en desarrollo, con el liderazgo de América Latina en muchas de sus batallas diplomáticas y comerciales, propugnó la fuerza de la razón.

Según lo definió el mes pasado en Londres el ex Presidente venezolano Rafael Caldera, "la historia de los paises productores y exportadores de materias primas es verguenza para la humanidad civilizada".

Explicó que "la oscilación de los precios según la fementida ley de la oferta y la demanda siempre operó en beneficio de los compradores, quienes con rigor inexorablemente fijaban en su propia jurisdicción la retribución que se daria a quienes en actitud de suplica entregaban el producto de su tierra al comercio mundial".

"Los precios de las materias primas tienen que ser suficientes para que los paises que las producen superen sus economias de subsistencia y puedan cumplir sus programas de desarrollo", sostuvo.

Las voces de las naciones petroleras pronto encontraron eco en los productores de Hierro, Cobre, Bauxita, Azúcar, Café. Ese coro, que mantuvo un contrapunto a veces áspero con sus antagonistas, mezcló motivos económicos y politicos, pero siempre tuvo el respaldo que significa reclamar con justicia.

Entre aquellos planteos, la "batalla del café" es particularmente latinoamericana, ya que Brasil y Colombia totalizan la mitad de las exportaciones mundiales del producto.

Básicamente, presenta las siguientes facetas:

- Dentro de la organización internacional del Café (OIC), la estrategia de los productores ha tendido en primer término a demorar la concretación de un nuevo pacto cafetero mundial, en la esperanza de que aumenten los precios.

Actualmente rige el segundo pacto, negociado en 1968, que debia tener vigencia hasta el 1 de octubre de 1973; ante la imposibilidad de llegar a un acuerdo se lo prolongó sucesivamente dos años, y en septiembre volvió a prorrogarse por un año más, hasta el 30 de septiembre de 1976. El primer acuerdo mundial se negocio en 1962, bajo los auspicios de las Naciones Unidas.

Esa tercera prórroga dará tiempo para renegociar un tercer acuerdo, que deberá estar listo antes del 31 de mayo de 1975.

- En segundo término, los productores procuran entre si otro acuerdo más favorable que les permita proteger los precios reteniendo parte de su producción.

En la reciente reunión del grupo en Londres, las autoridades cafeteras de 44 paises acordaron retener parte de su cosecha exportable. El mexicano Fausto Cantu Peña, Presidente del grupo mundial de paises productores de café, especificó que se retendrá el 20 por ciento de la cosecha 1974-75.

Explicó que "los paises productores de café coordinarán su politica de defensa de los precios con los paises productores de petróleo, buscando apoyos mutuos".

"Estamos preparados politicamente y comercialmente para manejar un esquema de defensa de precios", enfatizó.

- Empero, gran parte de la preocupación de los productores en la retención del café para defender los precios ...deriva de los mismos productores.

Desde enero de 1972, en que el Pacto Mundial del Café comenzó a operar sin controles de exportación y mejoraron las condiciones climáticas que durante tres años habian ocasionado malas cosechas, no todos los productores respetaron aquella politica, acordada en 1969.

Muchos de ellos -como todos, ávidos de divisas extranjeras- concertaron gestiones secretas y vendieron su café con descuentos especiales. Esas ventas lanzaron al mercado mundial más café del necesario para el consumo regular, y ocasionaron el descenso de los precios.

- Para facilitar la acción concertada se penso en un plan global de cooperación continental, con ayuda a las naciones productoras de menores recursos para que no necesitasen acudir a las ventas bajo cuerda.

El presidente colombiano Alfonso López Michelsen anunció dicho plan esta semana y expresó que contará con la financiación de venezuela para los paises centroamericanos y la auto-financiación en Brasil, México y Colombia.

Colombia y Panamá quedarán unidos por vía terrestre

CARACAS, 8 (AP).- Colombia, Panamá y los Estados Unidos invertirán unos 150 millones de dólares para unir por vía terrestre a los dos primeros paises a través del "Tapón de Darien", se informó aqui.

Según los Ministros de Obras Públicas de Colombia, Humberto Salcedo y de Panamá, Nestor Tomás Guerra, las delegaciones de esos paises presentaran la ponencia "Tapón del Darien" al decimoquinto periodo de sesiones del comité directivo permanente de los congresos panamericanos de carreteras que se celebra aqui.

Dijeron los dos ministros que sus paises se unirán a través de una carretera que, partiendo del área de selva tropical denominado "Tapón del Darien", en territorio panameño, finalizaria en la frontera colombiana.

"Sin embargo, la parte más difícil del trayecto es un tramo de unos 22 kilómetros que está en territorio colombiano", expresó el Ministro Salcedo.

Agregó que la carretera en la parte colombiana tiene una extensión de 81 kilómetros y requeriría alrededor de cuatro años su construcción. Añadió que aún no se sabe exactamente que tipo de técnica se va a aplicar y que en la actualidad se realizan los estudios correspondientes.

El tramo panameño se estima que será terminado en unos tres años.

Inglaterra culpa a la Unión Soviética de notable alza de precios del azúcar

LONDRES, 8 (AP).- Se puede culpar a la Unión Soviética por la espectacular subida en los precios del azúcar, dijeron hoy aqui peritos en asuntos azucareros.

"Otros factores están involucrados", expresó un experto de alto rango de Naciones Unidas, "pero lo que sucede en Unión Soviética es crucial".

"La chispa que desencadenó la reciente subida en los precios del azúcar fueron tres fracasos consecutivos en la cosecha de azúcar de remolacha de Unión Soviética", añadió.

El experto, que se negó a ser identificado dijo que como consecuencia de las malas cosechas que comenzaron con la de otoño de 1971, los rusos dejaron de vender azúcar, en el mercado mundial y comenzaron a comprarla en su lugar. La demanda superó entonces a la oferta y los precios subieron espectacularmente.

Entre otros factores importantes mencionados por los expertos que justifican la subida de precios del azúcar figuran:

Las malas condiciones del tiempo que disminuyeron el rendimiento del azúcar de las cosechas de remolacha en toda Europa.

La creciente demanda de azúcar de la población mundial de entre un dos y un cuatro por ciento al año, mientras que los valores de la bolsa declinaban.

La organización internacional del azúcar aquí calcula la producción de 1973 - 1974 en 80 millones de toneladas en todo el mundo y la demanda en 81 millones de toneladas.

En otras palabras, que no podrán ser satisfechos pedidos por un millón de toneladas. Las cifras abarcan tanto a la producción derivada del azúcar de caña como de remolacha.

La prohibición impuesta contra el uso de clicamatos (edulcorantes artificiales), que ha determinado un aumento en la demanda de azúcar.

Las estadísticas de Naciones Unidas subrayan la importancia de los rusos en el descenso registrado en el abastecimiento de azúcar.

En 1971, los soviéticos vendieron un millón de toneladas en el mercado mundial, pero en 1973 adquirieron 2,6 millones de toneladas.

El resultado de la transformación de Unión Soviética de pais vendedor en comprador implica la eliminación de 3,6 millones de toneladas de azúcar del mercado mundial, suministros que de lo contrario habrian estado disponibles para su venta en los paises occidentales, el Medio Oriente y Africa.

Estos 3,6 millones de toneladas es parte del azúcar que los rusos producian en su país o bien compraban a Cuba. Se trata de un azúcar de mercado mundial y sólo las compras rusas han bastado para hacer que los suministros del producto en el Mercado Mundial hayan disminuido en la actualidad en un millón de toneladas aproximadamente.

El resultado ha sido la subida de precios.

En 1971, el último el en que los rusos vendieron azúcar al mundo, el precio de una libra de azúcar crudo en el puerto de Nueva York era de 4,52 centavos.

En la actualidad, con los rusos convertidos en importantes compradores de azúcar, el precio de esa misma libra de azúcar crudo aquí es de 67,2 centavos.

Los costos de refinación, distribución y comercialización se añaden al precio que deben pagar las amas de casa.

La medida de la importancia que tienen los rusos en el mercado mundial puede apreciarse a través de las cifras del abastecimiento de azúcar.

Ya viene - la película esperada
"NATHALIE - DESPUES DEL AMOR"
"CINE BOLIVAR"

HOSPITAL METODISTA
CURSO DE PARTO PSICO PROFILACTICO
INSCRIPCIONES.- A partir del día lunes 11 de horas 14 a 18 en el Hospital Metodista.
INICIACION El día martes 12 de horas 16 a 18
LOCAL: Las clases se desarrollaran en el Hospital Metodista.
Mayores informaciones: Teléfonos 83509-83510 - 83511 Obrajes calle 12 esquina 14 de Sept.
Relaciones Públicas

FIRMA IMPORTADORA
Necesita persona joven, dinámica para la posición de Asistente de Gerencia.
Enviar Currículum con fotografía a Casilla Nº 167. Sueldo de acuerdo a las aptitudes.
La Paz, Noviembre de 1974

SUSPENDIDAS LAS ENTRADAS DE CORTESIA
FESTIVAL DEL CINE SOVIETICO
Auspiciado por la Dirección General de Cultura del Ministerio de Educación y la Embajada de la Unión Sovietica
FEROCIDAD
SUIMENKUL CHOKMOROV
KARAGANDAI SATAEV
ANDINA
TECHNICOLOR
VENTA DE ENTRADAS EN BOLETERIA DEL CINE DESDE Hs. 14
6 de AGOSTO
HOY MATINEE TANDA NOCHE

expone HUGO ROJAS LARA
MUSEO NACIONAL DEL ARTE

"DISAS" ES SIMBOLO DE UN BUEN ESPECTACULO
GENE HACKMAN · ERNEST BORGNINE · RED BUTTONS · CAROL LYNLEY · RODDY McDOWALL · STELLA STEVENS · SHELLEY WINTERS · JACK ALBERTSON · PAMELA SUE MARTIN · ARTHUR O'CONNELL · ERIC SHEA

¿quién sobrevivirá en este infierno en llamas ....al revés?
LA AVENTURA DEL POSEIDON
a colores
CON LOS GANADORES DE 15 "OSCAR"
PROXIMO PODEROSO ESTRENO
CINE UNIVERSO

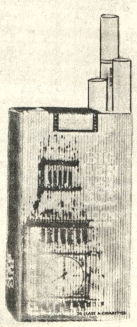
En algunos lugares
BIG BEN
es mayoría
COPINTER

ACUARELAS
SERIGRAFIAS
OLEOS
Manhattan

ATENCION IMPRENTAS
Ofrecemos a Precios sin competencia:
TINTAS Tipográficas, Offset, Luminosas, Carbón, para Periódicos, para impresión en hojalata y Productos auxiliares.
PEDIDOS A
PROMOTORA PAULISTA
LA PAZ Alto de la Alianza 626
Teléfono 20080 Casilla 2234
SANTA CRUZ Calle Warnes 32
Teléfono 21166 Casilla 2173

Esta muestra extraordinaria permanecerá abierta inclusive hoy sábado y mañana domingo, hasta el día 16 de noviembre

alumag
ANTI-ACIDO
Cada tableta 45 Ctvs.
en todo el país.

PRESENCIA
Deportes
La Paz, Bolivia, sábado 9 de noviembre de 1974

alumag
ANTI-ACIDO
Cada tableta 45 Ctvs.
en todo el país.

CPDB no concurrirá al Congreso Panamericano

Protestando por publicaciones en Perú

Una Asamblea del Círculo de Periodistas Deportivos de Bolivia, decidió anoche no concurrir al Congreso Panamericano de Periodistas Deportivos que se realizará a fin de mes en Lima, Perú, como protesta por las informaciones y comentarios difundidos por la prensa del vecino país, durante el desarrollo del campeonato sudamericano de básquet que se cumplió en octubre en La Paz.

El Círculo de Periodistas Deportivos de Bolivia, había hecho conocer un pronunciamiento al respecto, haciendo notar que dichas publicaciones aparecidas en diarios peruanos carecían de veracidad en torno al comportamiento del público boliviano en el campeonato, y en particular en el trato a las jugadoras peruanas.

El Círculo de Periodistas Deportivos de Bolivia había aprobado anteriormente a los acontecimientos referidos, su participación en el Congreso Panamericano de Periodistas Deportivos a realizarse en Lima, pero a raíz de las publicaciones de la prensa peruana, resolvió por intermedio de su directorio, plantear una reconsideración. La Asamblea convocada anoche, reconsideró esa participación primero, y luego resolvió cancelar la asistencia al Congreso, en protesta por todo lo publicado en el Perú en relación al sudamericano de básquet.

...La entidad que agrupa a los periodistas deportivos hará conocer en las próximas horas un comunicado oficial, y enviará además notas a la Confederación Panamericana de Periodistas Deportivos, y a los Círculos que la integran, fundamentando su actitud.

Sigue en duda match entre el Bayern Munich e Independiente

Munich, 8 (AP).- Sigue en duda si se efectuará el partido intercontinental entre el campeón europeo de fútbol Bayern de Munich y el campeón sudamericano Independiente de Buenos Aires.

El administrador del club alemán, Walter Fembeck, dijo a The Associated Press que eran incorrectos a todas luces" los informes de Roma de que se había llegado a un acuerdo para disputar el encuentro en marzo de 1975.

Fembeck dijo que Bayern tiene que jugar dos partidos por la copa europea en marzo, además de sus compromisos regulares de liga, por lo que "no se puede contar con ese mes".

Celebrar el partido en abril también se hace difícil debido a los compromisos locales equipos, dijo Fembeck. "Y en mayo ya habrá un nuevo campeón de Europa y poca gente estará interesada en ver actuar a los campeones de la temporada anterior", añadió.

Dijo también que Independiente ha solicitado una garantía de 250.000 dólares por un juego en Munich "y esto es demasiado".

Explotó que Bayern está dispuesto a ceder el 50 por ciento de la taquilla y pagar los gastos de viaje, "pero nada más".

Fembeck dijo que "seguimos en contacto con Independiente pero son ellos los que tienen que presentar la próxima proposición. A como están las cosas parece que no habrá Copa Intercontinental".

Delegación "celeste" viaja mañana a Oruro

Bolívar designó la delegación de jugadores que viajará mañana a las 7 horas rumbo a la ciudad de Oruro donde jugará frente a San José, en partido de vuelta por la copa "Simón Bolívar".

LA DELEGACION

Utilizando un expreso de la Flota Copacabana, viajará el domingo a la ciudad del Pagador. La nómina de la delegación es la siguiente: Presidente: David Miranda, Delegado; Dr. Guillermo Monje, Médico; Víctor Yaffar, Radialista; Víctor Hugo Mayorga de Universo en el Deporte, Director Técnico, Norberto Fernández; Preparador Físico, Isaac Alvarez; Kinesiólogo, J. Torrez, Utilero M. Valleios.

JUGADORES: Jiménez, Galarza, Fanola, Cuéllar, Achi, Rojas, Bravo, Morales, Costa, Linares, Díaz, Artieda, Góngora, Luján, Varas, Aldunate.

HINCHAS

El gerente del Club Bolívar, dijo a PRESENCIA que alrededor de mil quinientos personas reservaron pasaje en la "Flota Co pacabana". Los dirigentes "celestes", pidieron que los hinchas y socios tramiten su salvoconducto en forma personal ante el DIN.

En lo referente a los entrenamientos, Norberto Fernández, adelantó que habrán cambios posicionales en el equipo y que en todo caso, Bolivar tratará de volver de Oruro con una victoria que justifique su liderato en la tabla de posiciones.

Suspendido por lluvia

La Paz ganaba a Tarija por 1 a 0

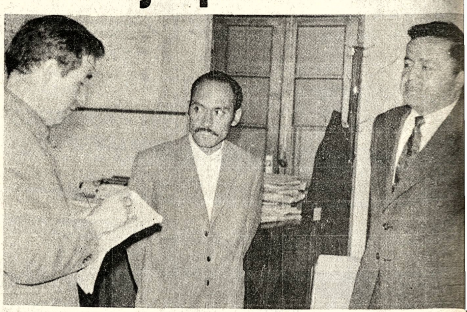

—DIRIGENTES DEL FUTBOL TUPICENO.- Hugo Jáuregui y Roberto Flores, hacen declaraciones a PRESENCIA en relación al campeonato nacional amateur de fútbol, que se efectúa en Tupiza. (FOTO PRESENCIA DE POTOSI)

Tupiza, 8 (Cortesía del Círculo de Periodistas Deportivos de Tupiza, y servicio de Radio de la Empresa Minera San Juan").

Fue suspendido el partido inaugural del Torneo Nacional Amateur de Fútbol, entre los equipos de La Paz y Tarija, como emergencia de la fuerte lluvia caída sobre esta localidad.

Las autoridades del Comité Técnico de la FBF, dispondrán en las próximas horas la fecha que se jugarán los restantes minutos del partido.

Estaba ganando el cotejo el plantel de La Paz, gol conseguido por conducto del jugador Bernal a los 16 minutos de primer tiempo.

EQUIPOS

La Paz, presentó a Campos, Chuquimia, Juan Gironáz, Morales, Linares, Santos, Rojas, Gastón Gironáz, Arias, Bernal, Zapata, Altem Gutierrez por Zapata.

Tarija lo hizo con: Wa Valencia; Navarro, Sánch Buitrago, Cerrudo, Né Valencia, Mendoza, Mira Figueroa, Ibáñez y Donaire

INAUGURACION

Con la asistencia de representaciones de La P Cochabamba, Sucre, Oru Beni y Tupiza, se inició en e ciudad el Torneo Nacio "Castel Quiroga".

Un representante de FBF, dirigio el discurso circunstancias, haciendo ve importancia de estos tor que tienden a promover nu figuras del fútbol nacional.

Fue un acto breve pen gran significación para aficionados de esta ciudad por primera vez tuvieron oportunidad de apreciar realización de un torneo a teur.

Fútbol

Bolivia pide jugar en Bolivarianos

Transcribimos el siguiente cable enviado por la FBF a la Confederación Sudamericana de Fútbol.

" LT.- TEOFILO SALINAS, CONMEBOL, ESTADIO NACIONAL, PUERTA NUMERO CUATRO, LIMA.----------

"... ANTE ANUNCIO REALIZACION CERTAMEN CAMPEONES PAISES BOLIVARIANOS FUTBOL BOLIVIANO EXIGE SU PARTICIPACION PUNTO ESTA PATRIA PREDILECTA LIBERTADOR TIENE TODO DERECHO TERCIAR JUSTA DEPORTIVA MEDELLIN PUNTO AGRADECERE INSTRUYA ESE SENTIDO PUNTO ESPERO RESPUESTA ATENTAMENTE.----------

"Fdo. Cuéllar, FEDFUTBOL.---

Cruce a nado de Estrecho de Tiquina será el día 24

La Asociación de Natación La Paz reiniciando sus actividades del presente año ha dispuesto convocar para el 24 del presente mes a la tradicional prueba "Cruce del Estrecho de Tiquina".

De esta manera la mencionada asociación ingresa a los certámenes denominados en aguas abiertas.

La respectiva convocatoria es la siguiente:

1.- **PARTICIPACION.**- Podrán tomar parte en esta competencia todos los nadadores locales y de las provincias de La Paz, por tratarse sólo de un campeonato departamental, de acuerdo a sus categorías y estilos.

2.- **CATEGORIAS.**- Se contemplan las siguientes categorias:

CATEGORIAS DAMAS Y VARONES

Infantiles, Juveniles y Mayores

3.- **NADADORES.**- Todos los nadadores que intervengan en esta competencia de carácter departamental, deberán observar los siguientes requisitos: a) Los nadadores que efectúen la prueba deberán hacerlo empleando un solo estilo, de cambiar de estilo durante la prueba equivaldría a su descalificación.

b) Es imprescindible que cada competidor a tiempo de inscribirse presente la ficha respectiva que otorga el Gabinete Médico del Instituto Departamental de Deportes.

c) Los nadadores de ambos sexos de las categorias Infantil y Juvenil, deberán presentar la autorización respectiva de sus padres o apoderados para efectuar la prueba.

d) Todo competidor inscrito deberá rendir una prueba de suficiencia a la Comisión Técnica de la Asociación, máximo hasta el día sábado 23 del presente mes.

4.- **COMPETENCIA.**- El día domingo 24 de noviembre tendrá lugar la competencia tanto en el simple cruce (solo ida) como el doble cruce (ida y vuelta) en las tres categorías y en ambos sexos.

5.- **INSCRIPCIONES.**- Quedan abiertas las inscripciones desde la fecha hasta el día 23 del presente mes a horas 20 y 30, las mismas que se reciben en la Secretaría Permanente de la Asociación, todos los días de 18 a 21 horas.

6.- **AUTORIDADES.**- Las autoridades que controlarán esta competencia de carácter departamental, serán miembros de la Asociación local y todo su Comité Técnico.

7.- **ENTRENAMIENTOS.**- Todos los nadadores inscritos en intervengan en esta competencia, podrán efectuar sus prácticas de entrenamientos en la piscina del Estadio Hernando Siles, todos los días de 18 a 21 horas.

8.- **TRASLADO DE LOS COMPETIDORES.**- Habiendo cumplido los competidores inscritos con todos los requisitos solicitados, el traslado de los deportistas al lugar de la competencia correrá por cuenta de la Asociación en movilidades especiales que partirán de la puerta del Estadio Hernando Siles en horas que se indicarán oportunamente.

9.- **PREMIOS.**- Se concederán premios consistentes en trofeos, diplomas y medallas. Los nadadores que superen los actuales Récords Nacionales vigentes del cruce a nado del Estrecho de Tiquina, se harán acreedores a un trofeo especial de la Asociación Departamental de Natación.

Ingavi ganó a Sta. Cruz en básquet

Ingavi se perfila como firme candidato a obtener el título del torneo oficial de básquetbol varones – luego de su cómoda victoria lograda anoche a costa de Mariscal Santa Cruz.

Los "albiverdes" trabajando sin mucho apremio, y desplazándose con mayor sentido de organización en el campo de juego, lograron imponer por 65 a 48. Ingavi sacó también en ventaja luego del primer tiempo por 31 a 20.

Meruvia, una vez más se constituyó en el mejor valor de su equipo y junto a Mercado realizó una excelente labor.

En el equipo del COLMIL, destacó Carlos Medrano que a siempre estuvo bien acompañado por el resto de sus compañeros de equipo.

Ingavi, de esta manera, se ubica – hasta el momento – como serio aspirante al título de 1974.

En el partido de semifondo – categoría varones – Universitario no tuvo mayores problemas para superar al entusiasta quinteto de Jaime Credo por la cuenta final de 74 a 47. Los de la UMSA sacaron ventaja luego de los primeros veinte minutos por 36 a 15.

Trofeo "Luis Castel" en torneo de Tupiza

POTOSI, 8 (PRESENCIA).- Del 7 al 18 del presente mes se realiza en Tupiza el Campeonato Nacional de Fútbol Amateur, denominado "Luis Castel Quiroga".

Participan en dicho torneo los representativos de Tupiza, Cochabamba, Beni, Sucre, Oruro y Tarija y se estima que alrededor de 150 jugadores se dan cita en la capital chichena.

Los encuentros se realizarán en el estadio denominado "Departamental de Tupiza" y el Comité Organizador está presidido por Alberto Sivila Torrez.

A Potosí llegaron los dirigentes Hugo Jáuregui y Roberto Flores, quienes manifestaron que "todo está dispuesto para el campeonato y existe verdadera expectativa en el Sud del país".

En cuanto a los gastos que demandarán detalles del torneo, Jáuregui y Flores, indicaron que "se requiere más de $b. 300.000.00 suma que será sufragada por la Federación Boliviana de Fútbol, por instituciones tupiceñas y con la cooperación que han ofrecido autoridades departamanetales de Potosí".

"Hemos recibido el ofrecimiento de cooperación de las autoridades potosinas, y creemos que su aliento servirá para impulsar el deporte en nuestro distrito" dijeron los dirigentes del fútbol de los Chichas.

Comienza torneo de fútbol en "YPFB"

Se inicia hoy el Campeonato Interno de Fútbol de Yacimientos Petrolíferos Fiscales Bolivianos. El evento tendrá la disputa de la copa "Ing. Rolando Prada Méndez", que ha sido asignada para el ganador del Campeonato.

El fixture de la primera fecha es el siguiente

Estadio Hernando Siles: SERIE "B" Hs. 10.00, "CONTABILIDAD GALERAS - D.S.G. "B"; SERIE "A" Hs. 11.00 GARRAFAS "EL ALTO"; PORTEÑOS (Bienestar); SERIE "B" Hs. 12.00, D.S.G. "A"; G.C.M. (Barbujas); ESTADIO LUIS LASTRA.- SERIE "A" Hs. 14.00, PLER "A" (Panteras) - SERTECA F.C.; SERIE "B" Hs. 15.00, PLER "B" (Dragones) - HIDROCARBUROS, SERIE "A" Hs. 16.00, TESORCAJA - CAJA PETROLERA.

El Navidad

Manaco Grama
Nº 48
por PINO

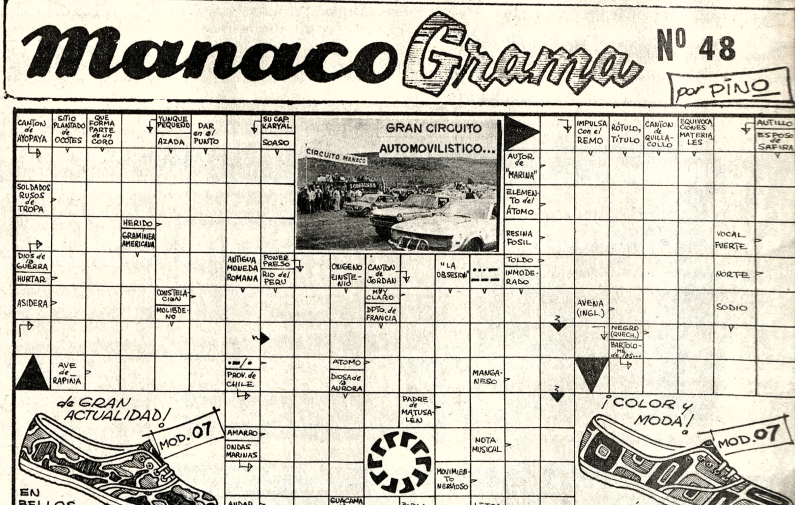

USE Manaco SIMBOLO DE CALIDAD

NOMBRE.....
DIRECCION.....
LOCALIDAD.....
DEPARTAMENTO.....

Aparece los sábados - Pueden tomar parte todos los lectores de PRESENCIA de La Paz y del interior del país - Todos los Viernes se sortearán 3 premios en efectivo. PRIMER PREMIO $b. 300.- SEGUNDO PREMIO $b. 200.- TERCER PREMIO $b. 100.- Los MANACOGRAMAS deben ser depositados, en La Paz, en el BUZON especialmente destinado para el efecto, en las oficinas de PUBLICIDAD de PRESENCIA, Av. Mariscal Santa Cruz, planta baja, hasta las 12 horas del viernes posterior a la publicación del MANACOGRAMA. Los participantes del interior de la republica deberán remitirlos en sobre cerrado dirigido a PRESENCIA Cajón Postal 3276 LA PAZ.- Los resultados se publicarán al día siguiente de cada sorteo en la edición de PRESENCIA de los sábados.- Los premiados de LA PAZ recogerán su dinero directamente en las Oficinas de PRESENCIA LA PAZ. Las 62 Agencias de PRESENCIA en el interior quedan encargadas de pagar los premios al resto de la república. La entrega de premios se hará únicamente hsta 30 días después de cada sorteo.

BASES

—CAMPEON DE BASQUET DE CAMIRI.- Equipo de Universitario que logró el torneo de básquet de Camiri en forma invicta. El plantel posa antes del partido final frente a Magisterio (FOTO TEKO DE CAMIRI)

Futbol de aficionados

Fixture del nacional

SERIE "A"

SUCRE
ORURO
TUPIZA

SERIE "B"

LA PAZ
TARIJA
COCHABAMBA
TRINIDAD

SEGUNDA FECHA: SABADO 9.

Sucre vs. Oruro
Cochabamba vs. Trinidad

TERCERA FECHA: DOMINGO 10.

Trinidad vs. La Paz

CUARTA FECHA: LUNES 11

Tarija vs. Cochabamba
Tupiza vs. Sucre

QUINTA FECHA: MARTES 12.

La Paz vs. Cochabamba

SEXTA FECHA: MIERCOLES 13.

Trinidad vs. Tarija
Oruro vs. Tupiza

Nota.- Posteriormente se jugarán los partidos de la fase final.

Entregaron un lote de reflectores para Beni

El presidente del Comité Organizador de los VIII Juegos Bolivarianos de 1977 --José Gamarra-- entregó ayer al Presidente del Comité de Obras Públicas del Beni --Ing. Sinforoso Leigue-- un lote de ocho reflectores "Philips" con destino a la iluminación del club de tenis de Trinidad.

Los reflectores en cuestión -- cada uno de mil watios y con costo total de 27 mil pesos bolivianos-- fueron donados al Comité Organizador por el Gerente General de "Philips" en Bolivia.

De acuerdo a lo manifestado se sabe que el sistema de iluminación con los reflectores donados será inaugurado en forma oficial el 18 del presente mes coincidiendo con la efeméride departamental beniana.

Sinforoso Leigue, agradeció la entrega y manifestó que el Comité Organizador que preside José Gamarra está brindando ayuda efectiva al deporte nacional, particularmente al Beni en lo que respecta a las disciplinas de natación y tenis.

Manhattan

VACACIONES UTILES!

ESTUDIANDO MATEMATICAS-FISICA-QUIMICA
SEÑOR PADRE DE FAMILIA: ¡ Haga estudiar a su hijo(a) !
Inscribalo en los prestigiosos cursos de repaso y preparación particular que el INSTITUTO MATEMATICO OFRECE a los alumnos Medios Intermedios y Básicos durante el periodo vacacional. EL INSTITUTO MATEMATICO no tiene filiales y nuestra plana docente es exclusiva.
Av. Mariscal Santa Cruz 1295 2°piso (Esq. Colón) Teléfono 63617

INICIO: MARTES 12

STITUTO MATEMATICO